



# ข้อมูลพื้นฐานสถานศึกษา ๙ ประการ

ประจำปี พ.ศ.๒๕๖๖

วิทยาลัยเทคนิคอุบลราชธานี

งานศูนย์ข้อมูลสารสนเทศ ฝ่ายแผนงานและความร่วมมือ

# ประการที่ 1

## ข้อมูลพื้นฐาน

- ตราสำนักงานคณะกรรมการการอาชีวศึกษาและตราวิทยาลัยเทคนิคอุบลราชธานี
- สีประจำสถานศึกษาวิทยาลัยเทคนิคอุบลราชธานี
- ปรัชญา วิสัยทัศน์ พันธกิจ เอกลักษณ์ อัตลักษณ์ วิทยาลัยเทคนิคอุบลราชธานี
- ข้อมูลพื้นฐาน
  - ที่ตั้งของวิทยาลัยเทคนิคอุบลราชธานี
  - ประวัติของวิทยาลัยเทคนิคอุบลราชธานี
- ประวัติการจัดตั้งวิทยาลัยเทคนิคอุบลราชธานี
- ลักษณะการแบ่งสายงานแต่ละฝ่ายงาน

## วิทยาลัยเทคนิคอุบลราชธานี

ที่ตั้ง เลขที่ 5 ถนนแจ้งสนิท ตำบลในเมือง อำเภอเมือง จังหวัดอุบลราชธานี 34000

โทรศัพท์ : 045 255047 , 045240577 โทรสาร : 045240576

เว็บไซต์ : <https://www.utc.ac.th> อีเมล : [utcubon@hotmail.com](mailto:utcubon@hotmail.com)

ตราสำนักงานคณะกรรมการอาชีวศึกษาและตราวิทยาลัยเทคนิคอุบลราชธานี



สีประจำสถานศึกษาวิทยาลัยเทคนิคอุบลราชธานี

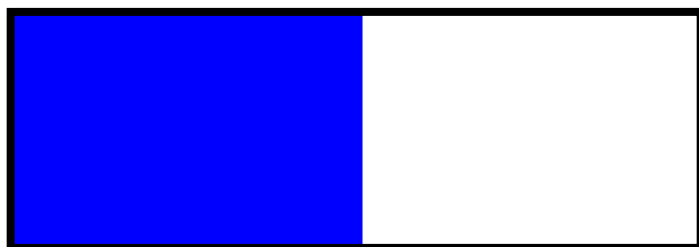

สีน้ำเงินขาว

# ปรัชญา วิสัยทัศน์ พันธกิจ เอกลักษณ์ อัตลักษณ์

## วิทยาลัยเทคนิคอุบลราชธานี

### ปรัชญา

ความรู้ดี ฝีมือเยี่ยม เปี่ยมคุณธรรม เป็นผู้นำทางอาชีพ

### วิสัยทัศน์

มุ่งเน้นการเป็นผู้นำในการผลิตช่างเทคนิคที่มีคุณภาพมีความเป็นมืออาชีพ ได้มาตรฐานสากลตรงตามความต้องการของตลาดแรงงาน มุ่งผลิตนักเทคโนโลยีที่มีสมรรถนะและคุณลักษณะที่พึงประสงค์ต่อไป  
ในอนาคต

### พันธกิจของวิทยาลัยฯ

1. การจัดการอาชีวศึกษาเพื่อพัฒนาผู้เรียนและผู้สำเร็จการศึกษาเป็นไปตามมาตรฐานคุณวุฒิอาชีวศึกษา และมีคุณลักษณะอันพึงประสงค์
2. การจัดการศึกษาโดยใช้หลักสูตรฐานสมรรถนะที่เน้นผู้เรียนเป็นสำคัญ งบประมาณจัดการบุคลากรและทรัพยากรอย่างมีประสิทธิภาพ
3. การใช้ความร่วมมือกับบุคคล ชุมชน องค์กรต่าง ๆ เพื่อสร้างสังคมแห่งการเรียนรู้และการจัดทำวันกรรม งานสร้างสรรค์

### เอกลักษณ์

บริการดี มีคุณธรรม นำสู่ชุมชน

### อัตลักษณ์

ทักษะดี มีจิตอาสา

## ข้อมูลพื้นฐาน

### ที่ตั้งวิทยาลัยเทคนิคอุบลราชธานี (ปัจจุบัน)

วิทยาลัยเทคนิคอุบลราชธานี ตั้งอยู่เลขที่ 5 ถนนแจ้งสนิท ตำบลในเมือง อำเภอเมือง จังหวัดอุบลราชธานี รหัสไปรษณีย์ 34000

โทรศัพท์ : 045 255047 , 045240577

มีเนื้อที่ทั้งสิ้น 84 ไร่ 3 งาน

### ประวัติของวิทยาลัยเทคนิคอุบลราชธานี

วิทยาลัยเทคนิคอุบลราชธานี ตั้งขึ้นเมื่อวันที่ 1 เมษายน พ.ศ. 2480 ชื่อเดิมคือ โรงเรียน ช่างไม้อุบลราชธานี รับนักเรียนที่สำเร็จชั้นประถมศึกษาปีที่ 4 เข้าเรียนหลักสูตรอาชีวศึกษาขั้นต้น 3 ปี

พ.ศ. 2498 กรมอาชีวศึกษาอนุมัติให้รวมโรงเรียนช่างไม้ ช่างโลหะ และช่างตัดผม เข้าเป็นโรงเรียนเดียวกัน แล้วเปลี่ยนชื่อใหม่เป็น โรงเรียนการช่างอุบลราชธานี

พ.ศ. 2501 ได้รับอนุมัติให้เปิดสอนระดับอาชีวศึกษาชั้นสูง โดยรับผู้สำเร็จชั้นประโยคมัธยมศึกษาตอนปลายเข้าศึกษาต่อหลักสูตร 3 ปี

พ.ศ. 2503 ได้รับการคัดเลือกจากกรมอาชีวศึกษาให้อยู่ใน โครงการช่วยเหลือของ สนธิสัญญาป้องกันเอเชียตะวันออกเฉียงใต้ (SEATO) รับนักเรียนที่สำเร็จชั้นมัธยมศึกษาตอนต้น(ม.ศ.3) เข้าเรียนหลักสูตรมัธยมศึกษาตอนปลาย (ม.ศ.6) สายอาชีพ ปี

พ.ศ. 2510 ได้รับการคัดเลือกจากกรม อาชีวศึกษาให้อยู่ในโครงการช่วยเหลือของโครงการเงินกู้เพื่อพัฒนาอาชีวศึกษาของรัฐบาลไทย

พ.ศ. 2514 กรมอาชีวศึกษาอนุมัติให้เปลี่ยนชื่อใหม่เป็น โรงเรียนเทคนิคอุบลราชธานี

พ.ศ. 2519 ได้รับการยกฐานะเป็น วิทยาลัยอาชีวศึกษา วิทยาเขต 1 อุบลราชธานี

พ.ศ. 2522 ได้รับการยกฐานะเป็น วิทยาลัยเทคนิคอุบลราชธานี

พ.ศ. 2524 มีการคัดเลือกและประกาศของกรมอาชีวศึกษาให้วิทยาลัยเทคนิค อุบลราชธานี เป็นสถานศึกษาดีเด่นของกรมอาชีวศึกษาประจำปี 2525

พ.ศ. 2536 เปิดสอน หลักสูตร

ปทส. สาขาเครื่องกล วิชาเอกเทคนิคยานยนต์

พ.ศ. 2537 เปิดสอน หลักสูตร ปทส. สาขาเทคนิคการผลิต วิชาเอกเครื่องมือกล

พ.ศ. 2538 เปิดสอน ระบบทวิภาคีและระบบสะสมหน่วยกิตในระดับ ปวช. ระบบทวิภาคี เปิดสอนแผนกวิชาช่างยนต์, ช่างเชื่อม, และช่างอิเล็กทรอนิกส์ ระบบสะสม เปิดสอน แผนกวิชาช่างยนต์, ช่างกล, ช่างเชื่อม, ช่างไฟฟ้า ช่างอิเล็กทรอนิกส์, ช่างก่อสร้าง

พ.ศ. 2540 เปิดสอนภาคสมทบ ระดับ ปวช. และ ปวส. พ.ศ.2541 เปิดสอนระดับ ปวส. จาก ม.6 ทุกแผนกวิชาช่าง

พ.ศ. 2543 เปิดสอนระดับ ปวส.สายตรงเรียนระบบทวิภาคี ทุกแผนก

พ.ศ. 2546 เปิดสาขาแมคคาทรอนิกส์ และสาขาการติดตั้งและควบคุม ระดับประกาศนียบัตรวิชาชีพชั้นสูง (ปวส.) จาก ปวช.สายตรง

พ.ศ. 2547 เปิดสาขาเทคโนโลยีสารสนเทศ ระดับประกาศนียบัตรวิชาชีพชั้นสูง (ปวส.)

พ.ศ. 2548 เปิดสาขาวิชาการบัญชี ระดับประกาศนียบัตรวิชาชีพชั้นสูง (ปวส.) ม.6

รายนามผู้บริหารสถานศึกษา วิทยาลัยเทคนิคอุบลราชธานี

ที่	ชื่อ - นามสกุล	ตำแหน่ง	ปี พ.ศ. ที่ดำรงตำแหน่ง
1	นายเสถียร อารุณ	ผู้อำนวยการวิทยาลัย	พ.ศ. 2480 – 2481
2	นายประสาน ใจภพ	ผู้อำนวยการวิทยาลัย	พ.ศ. 2481 - 2482
3	นายเกตุ วงศ์กาไสย	ผู้อำนวยการวิทยาลัย	พ.ศ. 2482 – 2485
4	นายประสาน ใจภพ	ผู้อำนวยการวิทยาลัย	พ.ศ. 2485 – 2498
5	นายสังัด สุวัฒนุส	ผู้อำนวยการวิทยาลัย	พ.ศ. 2498 – 2499
6	นายประสาน ใจภพ	ผู้อำนวยการวิทยาลัย	พ.ศ. 2499 – 2503
7	นายสำราญ โนนทวงศ์	ผู้อำนวยการวิทยาลัย	พ.ศ. 2503 – 2523
8	นายบุญชู มูลพิณีจ	ผู้อำนวยการวิทยาลัย	พ.ศ. 2523 – 2528
9	นายสมเกียรติ พึ่งอาตม์	ผู้อำนวยการวิทยาลัย	พ.ศ. 2528 – 2530
10	นายณรงค์ นวมถนอม	ผู้อำนวยการวิทยาลัย	พ.ศ. 2530 – 2540
11	นายทรงเดช วงษ์ปัญญา	ผู้อำนวยการวิทยาลัย	พ.ศ. 2540 – 2543
12	นายทรงสวัสดิ์ ทิพย์คงคา	ผู้อำนวยการวิทยาลัย	พ.ศ. 2543 - 2545
13	นายสุเมธ ดาโรจน์	ผู้อำนวยการวิทยาลัย	พ.ศ. 2545 – 2546
14	นายสีบพงษ์ รักษาทรัพย์	ผู้อำนวยการวิทยาลัย	พ.ศ. 2546 – 2547
15	นายอำพล ดีรัมย์	ผู้อำนวยการวิทยาลัย	พ.ศ. 2547 – 2549
16	นายลิขิต พลเหลา	ผู้อำนวยการวิทยาลัย	พ.ศ. 2549 – 2556
17	ดร.ชาญทนต์ บุญรักษา	ผู้อำนวยการวิทยาลัย	พ.ศ. 2556 – 2560
18	นายนิยม แสงวงศ์	ผู้อำนวยการวิทยาลัย	พ.ศ. 2560 - 2563
19	นายชาติรี พิบูลมณฑา	ผู้อำนวยการวิทยาลัย	พ.ศ. 2563 – ปัจจุบัน

ผู้บริหารวิทยาลัยเทคนิคอุบลราชธานี



นายชาติรี พิบุลมณฑา

ผู้อำนวยการวิทยาลัยเทคนิคอุบลราชธานี



นางสาวสายฝน สารผล

รองผู้อำนวยการ ฝ่ายบริหารทรัพยากรรอง



นางราตรี สะตึงค์

ผู้อำนวยการ ฝ่ายแผนงานและความร่วมมือ



นายไวพจน์ ศรีธัญ

รองผู้อำนวยการฝ่ายพัฒนากิจการนักเรียนนักศึกษา



นายสุวิชา มั่นยืน

รองผู้อำนวยการ ฝ่ายวิชาการ



# ลักษณะการแบ่งสายงานแต่ละฝ่ายงาน

## วิทยาลัยเทคนิคอุบลราชธานี

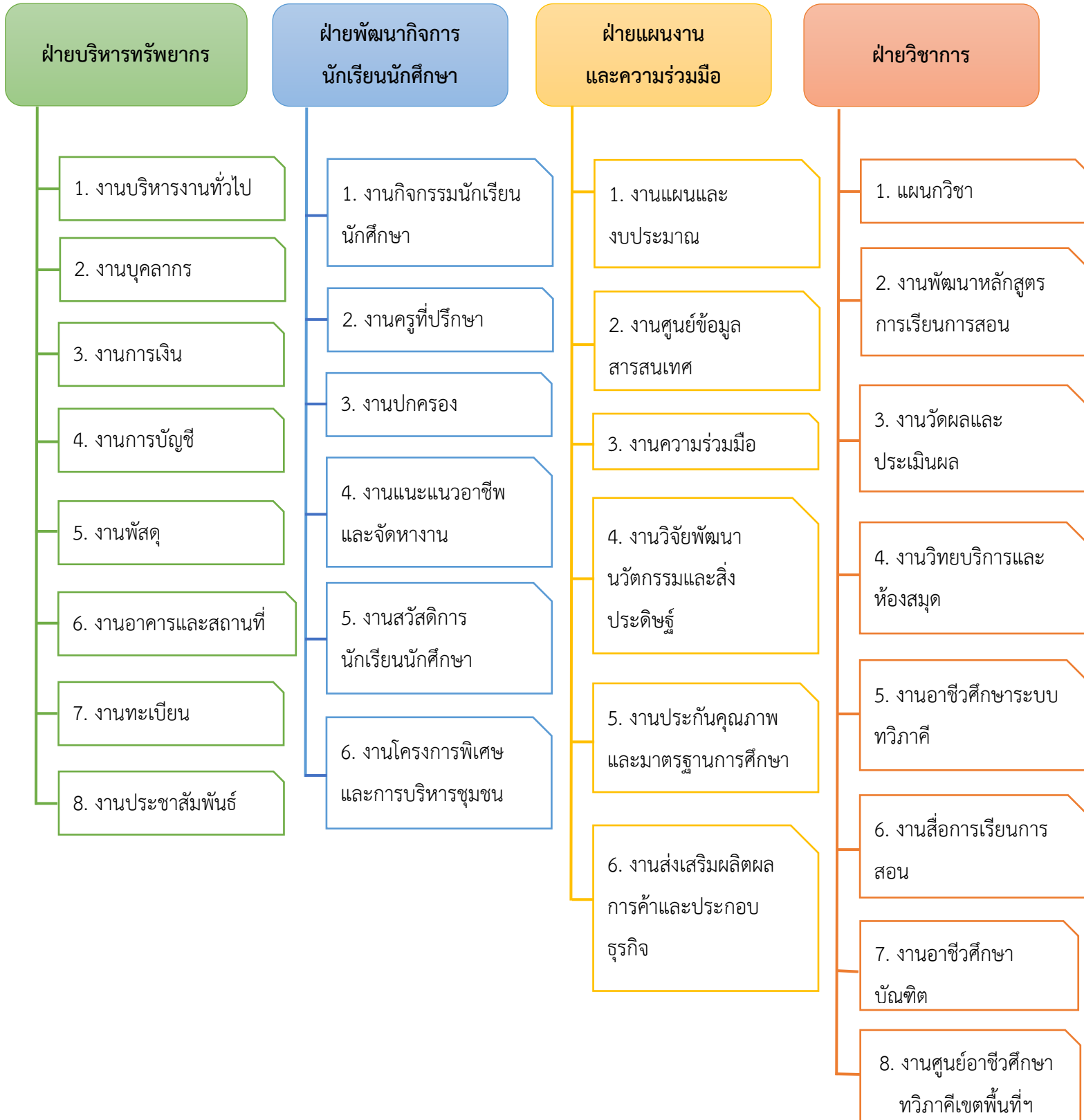

## ประกาศที่ 2

### บุคลากรภายในวิทยาลัยเทคนิคอุบลราชธานี

- ผู้บริหารวิทยาลัยเทคนิคอุบลราชธานี
- จำนวนบุคลากรวิทยาลัยเทคนิคอุบลราชธานี ปีการศึกษา 2566

## ผู้บริหารวิทยาลัยเทคนิคอุบลราชธานี



นายชาติรี พิบูลมณฑา

## ผู้อำนวยการวิทยาลัยเทคนิคอุบลราชธานี



นางสาวสายฝน สารผล

รองผู้อำนวยการ ฝ่ายบริหารทรัพยากรรอง



นางราตรี สะตึงวงศ์

ผู้อำนวยการ ฝ่ายแผนงานและความร่วมมือ



นายไวพจน์ ศรีธัญ

รองผู้อำนวยการฝ่ายพัฒนากิจการนักเรียนนักศึกษา



นายสุวิชา มั่นยืน

รองผู้อำนวยการ ฝ่ายวิชาการ

**ข้อมูลบุคลากร**  
**วิทยาลัยเทคนิคอุบลราชธานี**

อัตรากำลังของ วิทยาลัยเทคนิคอุบลราชธานี	มีบุคลากรทั้งสิ้น	276	คน
-----------------------------------------	-------------------	-----	----

**ก. ข้าราชการ** **109 คน**

1 ผู้บริหาร	5 คน
2 ข้าราชการครู	103 คน
3 ข้าราชการพลเรือน	1 คน

**ข. ลูกจ้างประจำ** **1 คน**

1 ทำหน้าที่สอน	0 คน
2 ทัวไป/สนับสนุน	1 คน

**ค. พนักงานราชการ** **13 คน**

1 ทำหน้าที่สอน	7 คน
2 ทัวไป/สนับสนุน	4 คน
3 ครูผู้ทรงคุณค่า	2 คน

**ง. ลูกจ้างชั่วคราว** **153 คน**

1 ทำหน้าที่สอน	77 คน
2 ทัวไป/สนับสนุน	76 คน

จ. มีข้าราชการ/ลูกจ้าง มาช่วยราชการ	0 คน
ฉ. มีข้าราชการ/ลูกจ้าง ไปช่วยราชการที่อื่น	0 คน

**ช. มีอัตราว่าง ไม่มีคนครอง** **0 คน**

1 ข้าราชการ	0 คน
2 ลูกจ้างประจำ	0 คน

## ประกาศที่ 3

จำนวนนักเรียน นักศึกษา

วิทยาลัยเทคนิคอุบลราชธานี

- ข้อมูลนักเรียน นักศึกษาวิทยาลัยเทคนิคอุบลราชธานี ปีการศึกษา 2566

ข้อมูลนักเรียน นักศึกษา

ปีการศึกษา 2566

หลักสูตรในระบบ/ต่อเนื่อง

รวมทั้งสิ้น 4,837 คน

หน่วย:คน

ประเภทวิชา/สาขา	ภาคเรียนที่ 1/2566										รวมทั้งสิ้น
	ระดับ ปวช.				ระดับ ปวส.			ระดับ ป.ตรี/ปทส.			
	ปีที่ 1	ปีที่ 2	ปีที่ 3	รวม	ปีที่ 1	ปีที่ 2	รวม	ปีที่ 1	ปีที่ 2	รวม	
รวมทั้งสิ้น	748	662	599	2,009	1,391	1,404	2,795	75	63	138	5,101
1. ประเภทวิชา อุตสาหกรรม											
- สาขาวิชาช่างยนต์											
สาขายานยนต์	212	194	174	580							580
- สาขาวิชาช่างกลโรงงาน											
สาขางานเครื่องมือกล	104	92	62	259							259
- สาขาวิชาช่างเชื่อมโลหะ											
สาขางานผลิตภัณฑ์	11	12	9	32							
- สาขาวิชาช่างไฟฟ้ากำลัง											
สาขางานไฟฟ้ากำลัง	178	159	168	505							505
- สาขาวิชาช่างอิเล็กทรอนิกส์											
สาขางานอิเล็กทรอนิกส์	32	40	34	106							106
- สาขาวิชาช่างโทรคมนาคม											
สาขางานโทรคมนาคม			8	8							8
- สาขาวิชาเทคนิคคอมพิวเตอร์											
สาขางานเทคนิคคอมพิวเตอร์	88	94	55	237							237

ประเภทวิชา/สาขา	ภาคเรียนที่ 1/2566									รวมทั้งสิ้น	
	ระดับ ปวช.				ระดับ ปวส.			ระดับ ป.ตรี/ปทส.			
	ปีที่ 1	ปีที่ 2	ปีที่ 3	รวม	ปีที่ 1	ปีที่ 2	รวม	ปีที่ 1	ปีที่ 2		รวม
- สาขาวิชาช่างก่อสร้าง											
สาขางานก่อสร้าง	11	11	14	36							36
- สาขาวิชาช่างเทคนิค สถาปัตยกรรม											
สาขางานเทคนิคสถาปัตยกรรม	21	16	16	53							53
- สาขาวิชาช่างโยธา											
สาขางานโยธา	91	44	58	193							193
- สาขาวิชาเครื่องกล											
สาขางานเทคนิคยานยนต์ (ม.6)					106	141	247				347
สาขางานเทคนิคยานยนต์ (ทวิภาคี)					108	110	218				218
สาขางานยานยนต์ไฟฟ้า (ทวิภาคี)					30	28	58				58
- สาขาวิชาเทคนิคการผลิต											
สาขางานเครื่องมือกล (ม.6)					113	124	237				237
สาขางานเครื่องมือกล (ทวิภาคี)					73	73	146				146

ประเภทวิชา/สาขา	ภาคเรียนที่ 1/2566									รวมทั้งสิ้น	
	ระดับ ปวช.				ระดับ ปวส.			ระดับ ป.ตรี/ปทส.			
	ปีที่ 1	ปีที่ 2	ปีที่ 3	รวม	ปีที่ 1	ปีที่ 2	รวม	ปีที่ 1	ปีที่ 2		รวม
<b>- สาขาวิชาเทคนิคโลหะ</b>											
สาขางานเทคนิคการเชื่อมโลหะ (ทวิภาคี)					17	12	29				29
<b>- สาขาวิชาช่างไฟฟ้ากำลัง</b>											
สาขางานไฟฟ้ากำลัง (ทวิภาคี)					128	107	235				235
สาขางานไฟฟ้ากำลัง (ม.6)					239	217	456				456
<b>- สาขาวิชาช่างอิเล็กทรอนิกส์</b>											
สาขางานอิเล็กทรอนิกส์ อุตสาหกรรม (ม.6)					26	29	55				55
สาขางานอิเล็กทรอนิกส์ อุตสาหกรรม (ทวิภาคี)					33	30	73				73
สาขางานอิเล็กทรอนิกส์การแพทย์ (ม.6)					14		14				14
<b>- สาขาวิชาเทคโนโลยีโทรคมนาคม</b>											
สาขางานระบบโทรคมนาคม (ม.6)						9	9				9



ประเภทวิชา/สาขา	ภาคเรียนที่ 1/2566									รวมทั้งสิ้น	
	ระดับ ปวช.				ระดับ ปวส.			ระดับ ป.ตรี/ปทส.			
	ปีที่ 1	ปีที่ 2	ปีที่ 3	รวม	ปีที่ 1	ปีที่ 2	รวม	ปีที่ 1	ปีที่ 2		รวม
<b>- สาขาวิชาเทคโนโลยีคอมพิวเตอร์</b>											
สาขางานคอมพิวเตอร์ฮาร์ดแวร์ (ม.6)					14	12	26				26
สาขางานระบบงานเครือข่ายฯ (ม.6)					8		8				8
สาขางานคอมพิวเตอร์ซอฟต์แวร์ (ม.6)					22	44	66				66
สาขางานคอมพิวเตอร์มัลติมีเดีย (ม.6)					36	41	77				77
สาขางานคอมพิวเตอร์มัลติมีเดีย (ทวิภาคี)					11		11				11
<b>- สาขาวิชาการก่อสร้าง</b>											
สาขางานเทคนิคการก่อสร้าง (ม.6)					10	13	23				23
สาขางานเทคนิคการก่อสร้าง (ทวิภาคี)					10	20	30				30
<b>- สาขาวิชาเทคนิคสถาปัตยกรรม</b>											
สาขางานเทคนิคสถาปัตยกรรม (ม.6)					20	18	38				38
<b>- สาขาวิชาโยธา</b>											
สาขางานโยธา (ม.6)					132	94	226				226
สาขางานโยธา (ทวิภาคี)					58	47	105				105
<b>- สาขาวิชาช่างอากาศยาน</b>											
สาขางานช่างอากาศยาน (ม.6)					15	11	26				26
<b>- สาขางานเทคโนโลยียานยนต์</b>											
สาขาวิชาเทคโนโลยียานยนต์								42	34	76	76

ประเภทวิชา/สาขา	ภาคเรียนที่ 1/2566									รวมทั้งสิ้น	
	ระดับ ปวช.				ระดับ ปวส.			ระดับ ป.ตรี/ปทส.			
	ปีที่ 1	ปีที่ 2	ปีที่ 3	รวม	ปีที่ 1	ปีที่ 2	รวม	ปีที่ 1	ปีที่ 2		รวม
- สาขางานเทคโนโลยีไฟฟ้า											
สาขาวิชาเทคโนโลยีไฟฟ้า								49	14	63	63
- สาขางานเทคโนโลยีคอมพิวเตอร์											
สาขาวิชาเทคโนโลยีคอมพิวเตอร์								15	12	27	27
- สาขางานเทคนิคการผลิต											
สาขาวิชาเทคโนโลยีการผลิต								24	23	47	47
<b>2. ประเภทวิชา เทคโนโลยีสารสนเทศและการสื่อสาร</b>											
สาขาวิชาเทคโนโลยีสารสนเทศ											
สาขางานเทคโนโลยีสารสนเทศ (ม.6)					11	19	30				30
<b>3. ประเภทวิชา บริหารธุรกิจ</b>											
สาขาวิชาการบัญชี											
สาขางานการบัญชี (ม.6)					92	100	192				192
สาขางานการบัญชี (ทวิภาคี)					20		20				20

# ประกาศที่ 4

## หลักสูตรการเรียนการสอน

### วิทยาลัยเทคนิคอุบลราชธานี

- จำนวนสาขาวิชาที่เปิดสอนแยกตามประเภทวิชา
- ข้อมูลการพัฒนาหลักสูตรฐานสมรรถนะ ปีการศึกษา 2566

จำนวนสาขาวิชาที่เปิดสอนแยกตามประเภทวิชา

ประเภทวิชา	ระดับ ปวช. (สาขาวิชา)	ระดับ ปวส. (สาขาวิชา)	รวม (สาขาวิชา)
อุตสาหกรรม	10	9	19
พาณิชยกรรม	0	1	1
ศิลปกรรม	0	0	0
คหกรรม	0	0	0
เกษตรกรรม	0	0	0
ประมง	0	0	0
อุตสาหกรรมสิ่งทอ	0	0	0
เทคโนโลยีสารสนเทศและการสื่อสาร	0	1	1
<b>รวมทั้งสิ้น</b>	<b>10</b>	<b>11</b>	<b>21</b>

## ข้อมูลการพัฒนาหลักสูตรฐานสมรรถนะ ปีการศึกษา 2566

### 1. การพัฒนาหลักสูตรฐานสมรรถนะอย่างเป็นระบบ

1.1 สถานศึกษามีการศึกษาความต้องการของตลาดแรงงานเพื่อการพัฒนาหรือการปรับปรุงหลักสูตร

1.2 สถานศึกษามีการประสานงานกับสถานประกอบการอย่างต่อเนื่อง ในการพัฒนาหรือการปรับปรุงหลักสูตร

1.3 สถานศึกษามีการพัฒนาหลักสูตรฐานสมรรถนะในสาขาวิชาหรือรายวิชาร่วมกับสถานประกอบการหรือหน่วยงานที่

1.4 สถานศึกษามีการใช้หลักสูตรฐานสมรรถนะที่ได้จากการพัฒนา

1.5 สถานศึกษามีการติดตาม ประเมินผล และปรับปรุงหลักสูตรฐานสมรรถนะที่ได้จากการพัฒนาอย่างต่อเนื่อง

### 2. การพัฒนาหลักสูตรฐานสมรรถนะ หรือปรับปรุงรายวิชา หรือปรับปรุงรายวิชาเดิม หรือกำหนดรายวิชาเพิ่ม

- ประเภทวิชาที่มีการพัฒนาหลักสูตรฯ จำนวน 3 ประเภท

- สาขาวิชาที่มีการพัฒนาหลักสูตรฯ จำนวน 21 สาขาวิชา

## ประกาศที่ 5

### ครุภัณฑ์วิทยาลัยเทคนิคอุบลราชธานี

- บัญชีรายการครุภัณฑ์วิทยาลัยเทคนิคอุบลราชธานี

### บัญชีรายการครุภัณฑ์

แผนกวิชา	หมายเลขประจำวัสดุ - ครุภัณฑ์	รายการ	จำนวน	หน่วย	ราคา
แผนกวิชาเครื่องกล	4910-033-0001-662-001	เครื่องตั้งศูนย์ล้อรถยนต์ ยี่ห้อ JOHNBEAN รุ่น i-Aligner Silver XD	1	ชุด	280,000.00
	5220-006-0002-662-001	เครื่องมือวัดละเอียด ประกอบไปด้วย	1	ชุด	78,047.94
	5220-006-0002-662-001-01-1 ถึง 4	BORE GAGE 511-713-20	4	PCS	23,920.00
	5220-006-0002-662-001-02-1	DEPTH MICROMETER 129-154	1	PC	2,220.00
	5220-006-0002-662-001-03-1 ถึง 3	DIAL INDICATOR 2046A	3	PCS	2,682.00
	5220-006-0002-662-001-04-1	INSIDE MICROMETER 145-185	1	PC	4,140.00
	5220-006-0002-662-001-05-1	INSIDE MICROMETER 145-186	1	PC	4,710.00
	5220-006-0002-662-001-06-1 ถึง 3	MAGNETIC STAND 7010-10	3	PCS	3,570.00
	5220-006-0002-662-001-07-1 ถึง 3	OUTSIDE MICROMETER 102-301	3	PCS	4,020.00
	5220-006-0002-662-001-08-1 ถึง 3	OUTSIDE MICROMETER 102-302	3	PCS	5,100.00
	5220-006-0002-662-001-09-1 ถึง 2	OUTSIDE MICROMETER 103-129	2	PCS	2,680.00
	5220-006-0002-662-001-10-1 ถึง 2	OUTSIDE MICROMETER 103-130	2	PCS	3,400.00
	5220-006-0002-662-001-11-1 ถึง 3	OUTSIDE MICROMETER 103-139-10	3	PCS	4,800.00
	5220-006-0002-662-001-12-1 ถึง 3	OUTSIDE MICROMETER 103-140-10	3	PCS	5,430.00
	5220-006-0002-662-001-13-1 ถึง 3	VERNIER CALIPER 530-101	3	PCS	3,120.00
	5220-006-0002-662-001-14-1 ถึง 3	VERNIER CALIPER 530-312	3	PCS	3,150.00

6930-004-0004-661-001	ชุดปฏิบัติการเทคโนโลยียานยนต์ไฟฟ้า พร้อมแผงโมดูลการเรียงรื้อระบบขับเคลื่อน ยานยนต์ไฟฟ้า ประกอบด้วย	1	ชุด	1,995,000.00
6930-004-0004-661-001-01-1	ชุดฝึกเทคโนโลยียานยนต์ไฟฟ้า ยี่ห้อ MG รุ่น ZS EV (X)	1	ชุด	1,189,000.00
6930-004-0004-661-001-02-1	ชุดแผงโมดูลระบบขับเคลื่อนแบบมอเตอร์ ติดล้อสำหรับจักรยานยนต์ไฟฟ้า ยี่ห้อ ZENNA รุ่น Z0705-011	1	ชุด	490,000.00
6930-004-0004-661-001-03-1	เครื่องจ่ายประจุไฟฟ้ากระแสสลับ ยี่ห้อ DELTA รุ่น AC Mini Plus	1	เครื่อง	80,000.00
6930-004-0004-661-001-04-1	อุปกรณ์ตรวจวัดทางไฟฟ้า ยี่ห้อ Peak Tech รุ่น 3360	1	ตัว	15,000.00
6930-004-0004-661-001-05-1 ถึง 2	ชุดเครื่องมือสำหรับบัดกรีเซลล์แบตเตอรี่ รถยนต์ไฟฟ้าแบบเชื่อมจุด (Spot) ยี่ห้อ SUNKO รุ่น 709AD	2	ชุด	25,900.00
6930-004-0004-661-001-06-1	ชุดเซลล์แบตเตอรี่ลิเทียมชนิด LiFePo4 แบบ Prismatic เพื่อการฝึกปฏิบัติ	1	ชุด	55,500.00
6930-004-0004-661-001-07-1	ชุดเซลล์แบตเตอรี่ลิเทียมชนิด LiFePo4 ขนาด 32650 แบบแยกเซลล์เพื่อฝึกปฏิบัติ	1	ชุด	15,000.00
6930-004-0004-661-001-08-1	อุปกรณ์ป้องกันและความคุ้มครองการจ่ายกระแส	1	ชุด	42,000.00



	6930-004-0004-661-001-09-1 ถึง 2	เครื่องมือวัดค่าความต้านทานแบตเตอรี่ ยี่ห้อ Vapcell รุ่น YR1030	2	เครื่อง	3,600.00
	6930-004-0004-661-001-10-1	เครื่องทดสอบค่าความจุของเซลล์แบตเตอรี่ ยี่ห้อ ZKETECH รุ่น EBC-A40L	1	เครื่อง	11,500.00
	6930-004-0004-661-001-11-1	เครื่องทดสอบค่าความจุของเซลล์แบตเตอรี่ ยี่ห้อ ZKETECH รุ่น EBC-B20H	1	เครื่อง	16,000.00
	6930-004-0004-661-001-12-1	แหล่งจ่ายไฟฟ้ากระแสตรงแบบปรับค่าได้ ยี่ห้อ ZJIVNV รุ่น S-2000-90	1	เครื่อง	22,000.00
	-	ชุดระบบการเรียนการสอนกระดานอัจฉริยะ Smart Interactive Board ประกอบ	1	ชุด	299,600.00
	6730-002-0003-672-001	กระดานอัจฉริยะ 75 นิ้ว ยี่ห้อ UNIVIEN MW3575-U-E	1	เครื่อง	275,327.10
	6760-024-0001-672-001	ขาตั้งแบบมีล้อ	1	ชุด	4,672.90
	5130-010-0002-673-001	เครื่องเจียร์จานเบรก ยี่ห้อ AOMAI รุ่น AM-983	1	เครื่อง	19,600.00
	7440-001-0003-673-001	เครื่องคอมพิวเตอร์โน้ตบุ๊ก ยี่ห้อ HUAWEI รุ่น MateBookD1513	1	เครื่อง	69,862.50
แผนกวิชาเทคโนโลยี โทรคมนาคม	-	-	-	-	-
แผนกวิชาเทคโนโลยี คอมพิวเตอร์	7440-001-0002-662-008 ถึง 017	คอมพิวเตอร์ตั้งโต๊ะ ยี่ห้อ AMD	10	เครื่อง	180,000.00

	4120-001-0007-663-001	เครื่องปรับอากาศ ยี่ห้อแอร์เรียร์ ขนาด 12,000 BTU/Hr	1	เครื่อง	
	4120-001-0001-663-001	เครื่องปรับอากาศ ยี่ห้อแอร์เรียร์ ขนาด 24,000 BTU/Hr	1	เครื่อง	
	4120-001-0017-663-001 ถึง 002	เครื่องปรับอากาศ ยี่ห้อแอร์เรียร์ ขนาด 30,000 BTU/Hr	2	เครื่อง	
	6720-005-0002-672-001 ถึง 002	กล้องถ่ายภาพ ยี่ห้อ Sony รุ่น ZV-E10	2	เครื่อง	59,180.00
	7440-009-0002-672-001	เครื่องคอมพิวเตอร์สำหรับงานประมวลผล กราฟิก ยี่ห้อ Apple Mac mini	1	เครื่อง	21,900.00
	7440-001-0001-673-001 ถึง 012	คอมพิวเตอร์ All In One ยี่ห้อ Lenovo	12	เครื่อง	262,800.00
	6730-002-0004-673-002	กระดานอัจฉริยะ Interactive Whiteboard 65 นิ้ว ยี่ห้อ MAXHUB	1	ชุด	139,000.00
<b>แผนกวิชาเทคโนโลยี สารสนเทศ</b>	6930-004-0005-662-001	ครุภัณฑ์ชุดฝึกปฏิบัติการพัฒนาทักษะระบบ สมองกลฝังตัวและอินเทอร์เน็ตเพื่อสรรพสิ่ง ประกอบด้วย	1	ชุด	925,000.00
	7440-001-0002-662-008 ถึง 032	คอมพิวเตอร์สำหรับงาน Configuration ขนาดเล็ก ยี่ห้อ Intel	25	ชุด	192,250.00
	6930-004-0005-662-001-01-1 ถึง 13	บอร์ดประมวลผลไมโครคอมพิวเตอร์ขนาด เล็ก Pi4 8GB Starter Kit	13	ชุด	98,800.00
	6930-004-0005-662-001-02-1 ถึง 13	ชุดฝึกไมโครคอนโทรลเลอร์ประเภทที่ 1 KidBriht32iA	13	ชุด	25,350.00

	6930-004-0005-662-001-03-1 ถึง 25	ชุดฝึกไมโครคอนโทรลเลอร์ประเภทที่ 2 Arduino Starter	25	ชุด	47,500.00
	6930-004-0005-662-001-04-1 ถึง 25	ไมโครคอนโทรลเลอร์ประเภทที่ 3 NodeMCU	25	ชุด	24,750.00
	6930-004-0005-662-001-05-1 ถึง 13	ไมโครคอนโทรลเลอร์ประเภทที่ 4 Cytron Technologies	13	ชุด	22,100.00
	6930-004-0005-662-001-06-1 ถึง 13	ชุดฝึกไมโครคอนโทรลเลอร์แบบไร้สาย WIO Terminal Education Kit	13	ชุด	109,200.00
	6930-004-0005-662-001-07-1 ถึง 4	ชุดควบคุมไร้สายสั่งงานผ่านอินเทอร์เน็ต Sonoff Zifbee Motion Sensor	4	ชุด	36,000.00
	6930-004-0005-662-001-08-1 ถึง 13	ชุดฝึกรถเดินตามเส้น MikroRover	13	ชุด	50,700.00
	6930-004-0005-662-001-09-1 ถึง 25	ชุดเซ็นเซอร์รวม โมดูลเซ็นเซอร์ 45 in 1	25	ชุด	32,500.00
	6930-004-0005-662-001-10-1 ถึง 13	ชุดไขควงเล็ก Magnetic	13	ชุด	15,470.00
	4120-001-0003-662-001 ถึง 002	เครื่องปรับอากาศแบบแยกส่วน SAIJO DENKI SUPER SSU R32-30	2	เครื่อง	110,020.00
	7110-007-0001-662-001 ถึง 025	โต๊ะ ยี่ห้อ it.v	25	ตัว	55,000.00
	7110-006-0001-662-001 ถึง 025	เก้าอี้ ยี่ห้อ P.R	25	ตัว	67,500.00
	7125-004-0004-662-001 ถึง 013	ชั้นวางอเนกประสงค์ ยี่ห้อ FUN	13	ตัว	7,800.00
	7110-001-0004-662-001 ถึง 006	ตู้เหล็กบานเลื่อน ยี่ห้อ Luckyworld	6	ตู้	30,060.00
<b>แผนกวิชาเทคนิค พื้นฐาน</b>	3445-001-0001-662-001 ถึง 002	เครื่องเจาะแบบตั้งโต๊ะ พร้อมอุปกรณ์ ยี่ห้อ REXON รุ่น DP380A	2	ชุด	49,969.00

แผนกวิชาโยธา	5120-014-0002-662-001 ถึง 002	เครื่องขังน้ำหนักดิจิทัล ยี่ห้อ JADEVER	2	เครื่อง	37,000.00
	3895-011-0002-672-001	เครื่องทดสอบแรงอัดคอนกรีตแบบดิจิทัลกราฟ ยี่ห้อ CST รุ่น HYE-2000A	1	เครื่อง	200,000.00
แผนกวิชาโลหะการ	-	-	-	-	-
แผนกวิชาก่อสร้างและสถาปัตยกรรม	7110-006-0002-662-001 ถึง 040	เก้าอี้แลคเซอร์ ยี่ห้อ ไกรเดอร์ เลคเซอร์	40	ตัว	68,000.00
แผนกวิชาการบัญชี	4140-001-0008-662-001 ถึง 014	พัดลมติดผนัง ขนาด 16 นิ้ว ยี่ห้อ Love star รุ่น DS-F11	14	เครื่อง	23,499.98
แผนกวิชาช่างไฟฟ้ากำลัง	7430-008-0010-662-001	เครื่องพิมพ์ ขนาด A3 ยี่ห้อ Brother HL-T4000DW	1	เครื่อง	16,990.00
	7110-007-0024-662-001 ถึง 020	โต๊ะหน้าขาว ยี่ห้อ ITK รุ่น D12-180	20	ตัว	53,800.00
	7110-006-0001-662-001 ถึง 050	เก้าอี้พลาสติกหนักพิง ยี่ห้อ CH-50	50	ตัว	13,500.00
	6930-004-0006-662-001	ชุดฝึกการเขียนโปรแกรม PLC สำหรับอุตสาหกรรม พร้อมชุดทดสอบการเขียนแบบแผงโมดูล ประกอบด้วย	1	ชุด	990,000.00
	6930-004-0006-662-001-1 ถึง 5	ชุดฝึกการเขียนโปรแกรม PLC อุตสาหกรรม	5	ชุด	400,000.00
	7440-001-0003-662-001 ถึง 005	เครื่องคอมพิวเตอร์สำหรับโปรแกรมแบบพกพา ยี่ห้อ Asus	5	เครื่อง	200,000.00
	6930-004-0006-662-0001-01	ชุดทดสอบการเขียนโปรแกรมแบบแผงโมดูล ไม่น้อยกว่า 15 ชนิด	1	ชุด	350,000.00

	7110-007-0011-662-001 ถึง 005	โต๊ะปฏิบัติการพร้อมเก้าอี้	5	ชุด	40,000.00
	4120-001-0005-663-001 ถึง 002	เครื่องปรับอากาศ 18,084 BTU รุ่น PEY-SM18JA-TH.TH/SUY-SM18VA-TH-TH	2	ชุด	
	4120-001-0002-663-001 ถึง 002	เครื่องปรับอากาศ 42,000 BTU รุ่น PCY-SM42KAL-TH.TH/PUY-SM42YKA-TH-TH	2	ชุด	
แผนวิชาช่างกลโรงงาน	4120-001-0001-662-001 ถึง 003	เครื่องปรับอากาศ ขนาด 26,255 BTU ยี่ห้อ SAIJODENKI	3	เครื่อง	94,500.00
	4120-001-0004-662-001 ถึง 004	เครื่องปรับอากาศ ขนาด 36,723 BTU p ยี่ห้อ SAIJODENKI	4	เครื่อง	166,000.00
แผนวิชาช่างอากาศยาน	4140-002-0001-662-001	เครื่องดูดอากาศ (Mini Dust Collection) พร้อมติดตั้งระบบบำบัดฝุ่นไซโคลอน	1	ชุด	272,850.00
	5180-004-0015-661-001	ชุดฝึกทดลองระบบท่อและฟิตติ้งของไหล (Fluid Lines & Fitting Trainer)	1	ชุด	995,000.00
	5180-004-0015-661-001-01	ชุด Aircraft Fluid Lines & Fitting Trainer ยี่ห้อ RVIRTION	1	ชุด	930,000.00
	5180-004-0015-661-001-02	ประแจขันปอนด์ ขนาด 20-100 นิวตันเมตร	1	อัน	65,000.00
แผนวิชาสามัญสัมพันธ์	-	-	-	-	-
หมวดวิชาวิทยาศาสตร์	5999-006-0005-662-001	ชุดเครื่องเสียงเคลื่อนที่ พร้อมไมค์ ยี่ห้อ TADA PE-8815	1	ชุด	15,900.00
หมวดวิชาคณิตศาสตร์	-	-	-	-	-

หมวดวิชาภาษาไทย	7110-007-0024-662-021 ถึง 022	โต๊ะพับอเนกประสงค์ ยี่ห้อ TOKAI รุ่น TEES-2460	2	ตัว	4,500.00
หมวดวิชาสังคม	4140-001-0011-662-001 ถึง 002	พัฒนติดเพดาน ขนาด 18 นิ้ว ยี่ห้อ Hatari รุ่น C18M1	2	เครื่อง	8,000.00
	4140-001-0012-662-001 ถึง 003	พัฒนติดผนัง ขนาด 18 นิ้ว ยี่ห้อ Hatari รุ่น W18M4	3	เครื่อง	5,599.50
หมวดวิชา ภาษาต่างประเทศ	7440-001-0001-673-013 ถึง 022	คอมพิวเตอร์ All In One 23.6 นิ้ว ยี่ห้อ Lenovo	10	เครื่อง	219,000.00
	6730-002-0004-673-001	กระดานอัจฉริยะ Interactive Whiteboard 65 นิ้ว	1	ชุด	139,000.00
หมวดวิชาพลานามัย	-	-	-	-	-
แผนกวิชาอิเล็กทรอนิกส์	5180-004-0014-662-001	ครุภัณฑ์ชุดจำลองระบบคัดแยกชิ้นงาน ทำงานร่วมกับแขนกล	1	ชุด	495,000.00
	7110-006-0002-662-001 ถึง 124	เก้าอี้อเนกประสงค์ ยี่ห้อ TMCL	124	ตัว	117,800.00
	7230-001-0003-662-001	ผ้าमान ประกอบด้วย	1	ชุด	29,900.00
	7230-001-0003-662-001-01	ขนาด 3.60 x 2.65 เมตร	5	ชุด	22,500.00
	7230-001-0003-662-001-02	ขนาด 3.00 x 2.65 เมตร	2	ชุด	7,400.00
	7430-008-0008-663-001	ปริ้นเตอร์ ยี่ห้อ HP Laser Jet Pro MFP M227 fdw	1	เครื่อง	16,200.00
	6930-013-0001-663-001	หุ่นยนต์แขนกล KUKA Robot	1	ตัว	

# ประการที่ 6

## งบประมาณและการเงิน

### วิทยาลัยเทคนิคอุบลราชธานี

- แผนปฏิบัติราชการและแผนใช้จ่ายเงินงบประมาณสรุปผลการใช้จ่ายเงิน  
( ใช้งบประมาณ พ.ศ. 2566 )

รายการค่าใช้จ่าย/รายการตามงบประมาณ	ผลผลิต				โครงการ				รวมทั้งสิ้น
	งบดำเนินงาน	งบลงทุน	งบบุคลากร	รวม	งบอุดหนุนทั่วไป	งบรายจ่ายอื่น	เงินรายได้ (บกศ.)	รวม	
งบที่รับจัดสรร	14,755,089.00	2,999,000	2,412,321	20,166,410	34,185,449.00	5,624,339.47	43,344,594.00	83,154,382	103,320,792
สรุปงบรายจ่าย	14,755,088.60	2,990,000	2,412,321	20,157,410	32,188,904.35	5,553,036.47	40,630,814.07	78,372,755	98,530,164
- งบบุคลากร	-	-	2,412,321	2,412,321	-	-	22,508,235	22,508,235	24,920,556
ค่าตอบแทนพนักงานราชการ	-	-	2,412,321	2,412,321	-	-	-	-	2,412,321
เงินสมทบประกันสังคม	-	-	-	-	-	-	1,087,105	1,087,105	1,087,105
ค่าจ้างครูพิเศษ	-	-	-	-	-	-	11,500,194	11,500,194	11,500,194
ค่าลูกจ้างชั่วคราวธุรการ	-	-	-	-	-	-	6,647,063	6,647,063	6,647,063
ค่าจ้างลูกจ้างชั่วคราว(พนักงานขับรถ, นักการ, แม่บ้าน)	-	-	-	-	-	-	2,273,873	2,273,873	2,273,873
ค่าจ้างครูผู้เชี่ยวชาญเฉพาะด้าน	-	-	-	-	-	-	1,000,000	1,000,000	1,000,000
- งบดำเนินงาน	14,755,088.60	-	-	14,751,789	21,188,331	-	10,020,248	31,208,579	45,960,367
- ค่าตอบแทน	862,969.00	-	-	862,969	21,188,331	-	1,351,720	22,540,051	23,403,020
- ค่าสอนเกินภาระงาน	-	-	-	-	21,188,331	-	446,589	21,634,920	21,634,920
- ค่าธุรการ (ตอบแทนนอกเวลา)	502,969.00	-	-	502,969	-	-	892,031	892,031	1,395,000
- ค่าตอบแทนผู้ปฏิบัติงาน (ครูผู้ทรงคุณค่า)	360,000.00	-	-	360,000	-	-	-	-	360,000
- ค่าตอบแทนผู้ควบคุมงาน	-	-	-	-	-	-	13100	13,100	13,100
- ค่าใช้สอย	5,978,821.96	-	-	5,975,522	-	-	978,506	978,506	6,954,028
- ค่าวัสดุสิ่งปฏิกูล	3,300.00	-	-	-	-	-	-	-	-
- ค่าใช้จ่ายในการเดินทางไปราชการ	4,778,295.00	-	-	4,778,295	-	-	978,506	978,506	5,756,801
- ค่าซ่อมรถยนต์ราชการ	109,868.24	-	-	109,868	-	-	-	-	109,868
- ค่าซ่อมครุภัณฑ์	296,923.72	-	-	296,924	-	-	-	-	296,924



รายการค่าใช้จ่าย/รายการตามงบประมาณ	ผลผลิต				โครงการ				รวมทั้งสิ้น
	งบดำเนินงาน	งบลงทุน	งบบุคลากร	รวม	งบอุดหนุนทั่วไป	งบรายจ่ายอื่น	เงินรายได้ (บกศ.)	รวม	
งบที่รับจัดสรร	14,755,089.00	2,999,000	2,412,321	20,166,410	34,185,449.00	5,624,339.47	43,344,594.00	83,154,382	103,320,792
- วัสดุหนังสือ วารสารและตำรา	10,435.00			10,435				-	10,435
- ค่าจ้างเหมารักษาความปลอดภัย	780,000.00			780,000				-	780,000
- ค่าวัสดุ	5,176,881.27	-	-	5,176,881			-	-	5,176,881
- วัสดุสำนักงาน	1,707,322.86			1,707,323				-	1,707,323
- วัสดุการศึกษา	3,469,558.41			3,469,558				-	3,469,558
- ค่าสาธารณูปโภค (ขั้นต่ำ)	2,736,416.37	-	-	2,736,416	-	-	7,690,022	7,690,022	10,426,438
- ค่าโทรศัพท์				-			31,192.59	31,192.59	31,192.59
- ค่าน้ำประปา				-			607,620.74	607,620.74	607,620.74
- ค่าไฟฟ้า	2,736,416.37			2,736,416			6,669,285.73	6,669,285.73	9,405,702.10
- ค่าไปรษณีย์				-			56,520.00	56,520.00	56,520.00
- ค่าเช่าตู้สายอินเทอร์เน็ต				-			325,402.80	325,402.80	325,402.80
- งบลงทุน	-	2,990,000		2,990,000	-	-	4,315,130.37	4,315,130	7,305,130
สิ่งก่อสร้าง								-	-
ครุภัณฑ์ (ครุภัณฑ์ที่คาดว่าจะได้รับจากส่วนกลาง ปีงบประมาณ 2566)				-				-	-
ชุดปฏิบัติการเทคโนโลยียานยนต์ไฟฟ้าพร้อมแผงโมดูล									
การเรียนรู้ระบบขับเคลื่อนยานยนต์ไฟฟ้า		1,995,000		1,995,000				-	1,995,000
ชุดฝึกทดลองระบบท่อและฟิตติ้งของไหล (Fluid Lines & Fittings Trainer)		995,000		995,000				-	995,000
ปรับปรุง								-	-
งบลงทุน (เงินรายได้)				-				-	-
ครุภัณฑ์				-			3,254,487.42	3,254,487	3,254,487

รายการค่าใช้จ่าย/รายจ่ายตามงบประมาณ	ผลผลิต				โครงการ				รวมทั้งสิ้น
	งบดำเนินงาน	งบลงทุน	งบบุคลากร	รวม	งบอุดหนุนทั่วไป	งบรายจ่ายอื่น	เงินรายได้ (บคส.)	รวม	
<b>งบที่รับจัดสรร</b>	14,755,089.00	2,999,000	2,412,321	20,166,410	34,185,449.00	5,624,339.47	43,344,594.00	83,154,382	103,320,792
<b>ปรับปรุง</b>				-			1,060,642.95	1,060,643	1,060,643
				-				-	-
<b>- งบเงินอุดหนุน</b>	-	-	-	-	11,000,573		-	22,106,646	22,106,646
ค่านั่งสือเรียน				-	5,178,964.35			5,178,964.35	5,178,964.35
ค่าอุปกรณ์การเรียน				-	688,790			688,790	688,790
ค่าเครื่องแบบนักเรียน				-	1,593,150			1,593,150	1,593,150
ค่ากิจกรรมพัฒนาผู้เรียน					2,510,574			2,510,574	2,510,574
เงินอุดหนุนค่าอุปกรณ์การเรียนของนักเรียนสายอาชีพ					829,095			829,095	829,095
ทุนการศึกษาเฉลิมราชกุมารี				-	200,000			200,000	200,000
<b>- งบรายจ่ายอื่น</b>						5,553,036		5,553,036	5,553,036
โครงการจัดหาบุคลากรสนับสนุนเพื่อคืนครูให้นักเรียน (จำนวน 2 คน)				-		214,968		214,968	214,968
โครงการเร่งประสิทธิภาพการสอนครูอาชีวศึกษา (จำนวน 2 คน)				-		340,465		340,465	340,465
<b>ประสงค์ฯ</b> (Fix it - จิตอาสา)				-		1,181,000		1,181,000	1,181,000
โครงการพัฒนาศักยภาพผู้เรียนอาชีวศึกษาในการเป็นผู้ประกอบการ				-		1,074,924		1,074,924	1,074,924
โครงการอนุรักษ์พันธุกรรมพืชอันเนื่องมาจากพระราชดำริสมเด็จพระกนิษฐาธิราชเจ้าฯ				-		25,988		25,988	25,988
โครงการพัฒนาลูกเสืออาสาต่อต้านการทุจริตและประพฤติมิชอบ ครั้งที่ 1 (CVM)				-		36,000		36,000	36,000
สาขาอากาศยาน				-		1,354,809		1,354,809	1,354,809
โครงการพัฒนาทักษะและศักยภาพการจัดการเรียนการสอนอาชีวศึกษา				-		187,000		187,000	187,000
โครงการอาชีวศึกษาด้านยาเสพติด				-		10,000		10,000	10,000
โครงการสร้างองค์ความรู้ทางการอาชีวศึกษาเพื่อถ่ายทอดเทคโนโลยี				-		157,943		157,943	157,943
โครงการจัดทำห้องปฏิบัติการพัฒนาทักษะระบบสมองกลฝังตัวและอินเทอร์เน็ตเพื่อสรรพสิ่ง				-		969,939.47		969,939	969,939
<b>- โครงการ</b>	-	-	-	-	-		3,787,201	5,287,615	5,287,615

รายการค่าใช้จ่าย/รายการตามงบประมาณ	ผลผลิต				โครงการ				รวมทั้งสิ้น
	งบดำเนินงาน	งบลงทุน	งบบุคลากร	รวม	งบอุดหนุนทั่วไป	งบรายจ่ายอื่น	เงินรายได้ (บกศ.)	รวม	
งบที่รับจัดสรร	14,755,089.00	2,999,000	2,412,321	20,166,410	34,185,449.00	5,624,339.47	43,344,594.00	83,154,382	103,320,792
1. งานพัฒนาคุณภาพการเรียนการสอน				-			742,562	742,562	742,562
2. งานพัฒนาบุคลากร				-			1,324,146	1,324,146	1,324,146
3. แผนงานส่งเสริมและสนับสนุน				-			1,720,493	1,720,493	1,720,493
4. สำรองเพื่อสนับสนุนนโยบาย สอศ. (เงินรายได้)							1,500,414	1,500,414	1,500,414

## ประกาศที่ 7

### อาคารสถานที่วิทยาลัยเทคนิคอุบลราชธานี

- ข้อมูลอาคารสถานที่ ปีการศึกษา 2566
- ข้อมูลปัจจัยพื้นฐาน ปีการศึกษา 2566
- ข้อมูลแหล่งเรียนรู้ ปีการศึกษา 2566
- หมายเลขโทรศัพท์ภายในวิทยาลัยเทคนิคอุบลราชธานี

## ข้อมูลอาคารสถานที่ ปีการศึกษา 2566

อาคารปฏิบัติการช่างไฟฟ้า	จำนวน	1	หลัง	1	ห้อง
อาคารปฏิบัติการช่างอิเล็กทรอนิกส์	จำนวน	1	หลัง	19	ห้อง
อาคารปฏิบัติการแผนกวิชาโทรคมนาคม	จำนวน	1	หลัง	6	ห้อง
โรงฝึกงานแผนกวิชาช่างยนต์	จำนวน	1	หลัง	1	ห้อง
อาคารเรียนแผนกวิชาช่างยนต์	จำนวน	1	หลัง	9	ห้อง
โรงฝึกงานแผนกวิชาช่างกล	จำนวน	1	หลัง	1	ห้อง
โรงฝึกงานแผนกวิชาช่างเชื่อม	จำนวน	1	หลัง	1	ห้อง
โรงฝึกงานแผนกวิชาช่างก่อสร้าง	จำนวน	1	หลัง	1	ห้อง
อาคารเรียนแผนกวิชาช่างโยธา	จำนวน	1	หลัง	12	ห้อง
อาคารอเนกประสงค์ช่างโยธา	จำนวน	1	หลัง	1	ห้อง
อาคารงานกิจกรรม	จำนวน	1	หลัง	2	ห้อง
อาคารเรียน 2 ชั้น	จำนวน	1	หลัง	13	ห้อง
อาหารบ้านวัยการ	จำนวน	1	หลัง	7	ห้อง
องการสถาบัน	จำนวน	1	หลัง	7	ห้อง
อาคารวิชาการ	จำนวน	1	หลัง	7	ห้อง
หอประชุม	จำนวน	1	หลัง	10	ห้อง
โรงฝึกงานเทคนิคพื้นฐาน	จำนวน	1	หลัง	1	ห้อง
อาคารเรียนและปฏิบัติการ 4 ชั้น	จำนวน	1	หลัง	19	ห้อง
อาคารเรียนและปฏิบัติการ 4 ชั้น	จำนวน	1	หลัง	20	ห้อง
อาคารเรียนและปฏิบัติการ 4 ชั้น	จำนวน	1	หลัง	23	ห้อง
อาคารบ้านพัก	จำนวน	37	หลัง		
อาคารปฏิบัติการอเนกประสงค์ 4 ชั้น	จำนวน	1	หลัง	33	ห้อง
อาคารอเนกประสงค์ 2 ชั้น	จำนวน	1	หลัง	1	ห้อง
อาคารเรียนและปฏิบัติการ 4 ชั้น	จำนวน	1	หลัง	33	ห้อง

อาคารเก็บอากาศยานพร้อมห้องปฏิบัติการช่างอากาศยาน	จำนวน	1	หลัง
อาคารโรงฝึกงานแผนกวิชาอิเล็กทรอนิกส์	จำนวน	1	หลัง
อาคารโรงอาหารพร้อมหอประชุม	จำนวน	1	หลัง

## ข้อมูลปัจจัยพื้นฐาน ปีการศึกษา 2566

### 1. อาคารสถานที่ ห้องเรียน ห้องปฏิบัติการ โรงฝึกงาน หรืองานฟาร์ม

1.1 สถานศึกษามีอาคารสถานที่ ห้องเรียน ห้องปฏิบัติการ แหล่งการเรียนรู้โรงฝึกงาน หรืองานฟาร์ม และ สิ่งอำนวยความสะดวกในการให้บริการผู้เรียนเพียงพอต่อความต้องการ และมีการพัฒนาดูแลสภาพแวดล้อม ภูมิทัศน์ของสถานศึกษาให้เอื้อต่อการจัดการเรียนรู้

1.2 สถานศึกษามีแผนงาน โครงการพัฒนาและดูแลสภาพแวดล้อม ภูมิทัศน์อาคารสถานที่ ห้องเรียน ห้องปฏิบัติการแหล่งการเรียนรู้โรงฝึกงาน หรืองานฟาร์ม และสิ่งอำนวยความสะดวกให้มีความพร้อมและเพียงพอต่อการใช้งานของผู้เรียนหรือผู้รับบริการโดยการมีส่วนร่วมของครูบุคลากร และผู้เรียน

1.3 สถานศึกษามีการพัฒนาและดูแลสภาพแวดล้อม ภูมิทัศน์อาคารสถานที่ ห้องเรียนห้องปฏิบัติการ แหล่งการเรียนรู้โรงฝึกงาน หรืองานฟาร์ม และสิ่งอำนวยความสะดวกตามแผนงานโครงการที่กำหนด

1.4 สถานศึกษาจัดสภาพแวดล้อม ภูมิทัศน์อาคารสถานที่ ห้องเรียน ห้องปฏิบัติการ แหล่งการเรียนรู้โรงฝึกงาน หรืองานฟาร์ม และสิ่งอำนวยความสะดวกที่เอื้อต่อการจัดการเรียนรู้

1.5 สถานศึกษาปรับปรุงและพัฒนาสภาพแวดล้อม ภูมิทัศน์อาคารสถานที่ ห้องเรียนห้องปฏิบัติการ แหล่งการเรียนรู้

### 2. ระบบสาธารณูปโภค

2.1 สถานศึกษามีระบบไฟฟ้าที่เหมาะสมกับสภาพใช้งานในสถานศึกษา ได้แก่

- ระบบส่งกำลัง
- ระบบควบคุม
- ระบบไฟฟ้าภายในอาคาร ห้องเรียน ห้องปฏิบัติการ โรงฝึกงานหรืองานฟาร์ม

- สภาพวัสดุ อุปกรณ์ของระบบไฟฟ้าอยู่ในสภาพพร้อมใช้งาน และปลอดภัย

2.2 สถานศึกษามีระบบประปา หรือน้ำดื่ม นำใช้เพียงพอต่อความต้องการ

2.3 สถานศึกษามีถนน ช่องทางเดิน หรือระบบคมนาคมในสถานศึกษาที่สะดวก ปลอดภัย มีระบบระบายน้ำ ระบบกำจัดขยะภายในสถานศึกษาที่สอดคล้องกับบริบทของสถานศึกษา

2.4 สถานศึกษามีระบบการสื่อสารภายใน และภายนอกที่ทันสมัย สะดวก รวดเร็ว

2.5 สถานศึกษามีระบบรักษาความปลอดภัย

2.6 สถานศึกษามุ่งรักษาและพัฒนาระบบสาธารณูปโภคพื้นฐาน ได้แก่ ระบบไฟฟ้า ระบบประปา การคมนาคมภายในสถานศึกษา ระบบการสื่อสารภายใน และ ระบบรักษาความปลอดภัยอย่างต่อเนื่อง

### 3. ระบบอินเทอร์เน็ตความเร็วสูงเพื่อการใช้งานด้านสารสนเทศภายในสถานศึกษา

3.1 สถานศึกษามีระบบเครือข่ายอินเทอร์เน็ตที่มีประสิทธิภาพเหมาะสมกับการใช้งาน

3.2 มีผู้รับผิดชอบ ดูแล และบริหารจัดการข้อมูล การเข้าถึงข้อมูล ระบบความปลอดภัยในการจัดเก็บและ ใช้ข้อมูล

3.3 มีระบบอินเทอร์เน็ตความเร็วสูง ครอบคลุมพื้นที่ใช้งานภายในสถานศึกษา

3.5 มีระบบสารสนเทศเชื่อมโยงการบริหารจัดการภายนอกสถานศึกษา

- ความเร็วของสัญญาณอินเทอร์เน็ตที่ครอบคลุมพื้นที่ใช้งานของสถานศึกษา จำนวน

4000 Mbps



## ข้อมูลแหล่งเรียนรู้ ปีการศึกษา 2566

### 1. แหล่งเรียนรู้และศูนย์วิทยบริการ

1.1 สถานศึกษามีแผนงาน โครงการพัฒนาแหล่งเรียนรู้และศูนย์วิทยบริการหรือห้องสมุดอย่างต่อเนื่อง

1.2 สถานศึกษามีศูนย์วิทยบริการหรือห้องสมุดที่มีสภาพแวดล้อมเอื้อต่อการศึกษาค้นคว้า ของครูบุคลากรทางการศึกษาและผู้เรียน หรือผู้สนใจ

1.3 ศูนย์วิทยบริการหรือห้องสมุดมีจำนวนหนังสือต่อจำนวนผู้เรียนเป็นไปตามเกณฑ์มาตรฐานที่กำหนด และมีระบบสืบค้นด้วยตนเองเพียงพอ

1.4 สถานศึกษามีการสร้างแรงจูงใจให้ผู้เรียนเข้าใช้บริการศูนย์วิทยบริการหรือห้องสมุดไม่น้อยกว่าร้อยละ 80 ของผู้เรียนทั้งหมดของสถานศึกษาโดยพิจารณาจากสถิติของผู้ใช้บริการ

1.5 มีแหล่งเรียนรู้หรือสื่อ อุปกรณ์ห้องเรียนเฉพาะทางครบทุกสาขาวิชาที่สถานศึกษาจัดการเรียนการสอน

- ผู้เรียนที่ใช้บริการแหล่งเรียนรู้และศูนย์วิทยบริการ จำนวน 10,305 คน

หมายเลขโทรศัพท์ภายใน วิทยาลัยเทคนิคอุบลราชธานี (IP Phone)	
โดย งานประชาสัมพันธ์ และงานศูนย์ข้อมูลสารสนเทศ	
เบอร์โทรศัพท์ วิทยาลัยเทคนิคอุบลราชธานี	1. 045 255047
2 คู่สาย	2.045 240577
เบอร์โทรสาร วิทยาลัยเทคนิคอุบลราชธานี	1. 045 240576
ตึก 1 อาคารอำนวยการ	ผู้บริหารวิทยาลัยเทคนิคอุบลราชธานี
101 งานประชาสัมพันธ์	901 ผู้อำนวยการวิทยาลัย
102 งานประชาสัมพันธ์	902 รองฯ ฝ่ายบริหารทรัพยากร
103 หัวหน้างานประชาสัมพันธ์	903 รองฯ ฝ่ายแผนงานและความร่วมมือ
104 งานสารบรรณ	904 รองฯ ฝ่ายพัฒนากิจการนักเรียนนักศึกษา
105 งานวิจัย พัฒนา นวัตกรรมและสิ่งประดิษฐ์	905 รองฯ ฝ่ายวิชาการ
106 งานบุคลากร	อาคารหอประชุมโตมรน้อย
107 งานทะเบียน	301 งานแนะแนวอาชีพและจัดหางาน
108 หัวหน้างานทะเบียน	302 งานสวัสดิการนักเรียนนักศึกษา
121 เลขฯ หน้าห้องผู้อำนวยการ	303 งานปกครอง
122 งานการเงิน	304 งานครูที่ปรึกษา
123 หัวหน้างานการเงิน	305 งานโครงการพิเศษและบริการชุมชน
124 งานบัญชี	321 ห้องประชุมบัวแสด
131 ห้องประชุมบัวแดง	

<b>ตึก 2</b>	<b>อาคารวิชาการ</b>
201 งานวางแผนและงบประมาณ	401 งานวัดผลและประเมินผล
202 ห้องเอกสารการพิมพ์	402 งานอาชีวศึกษาระบบทวิภาคี
203 งานประกันคุณภาพฯ	403 งานพัฒนาหลักสูตรการเรียนการสอน
204 งานศูนย์ข้อมูลสารสนเทศ	404 หัวหน้างานพัฒนาหลักสูตรการเรียนการสอน
205 หัวหน้างานศูนย์ข้อมูลสารสนเทศ	405 งานวิชาการ
	421 งานสื่อการเรียนการสอน
<b>อาคารวิทยบริการและห้องสมุด</b>	<b>โซน 6 (อาคารสถานที่, งานกิจกรรมฯ, ตึกใหม่)</b>
501 งานวิทยบริการฯ ชั้น 1	601 งานอาคารสถานที่
502 งานวิทยบริการฯ ชั้น 1	602 งานกิจกรรมนักเรียนนักศึกษา
521 งานวิทยบริการฯ ชั้น 2	
<b>แผนกวิชา</b>	<b>ตัวอย่างหมายเลขโทรศัพท์หลักต่างๆ</b>
801 แผนกวิชาช่างยนต์	หลักที่ 1 = ตึก, หลักที่ 2 = ชั้น, หลักที่ 2 = ห้อง
802 แผนกวิชาช่างกลโรงงาน	1 อาคารอำนวยการ
803 แผนกวิชาช่างเชื่อมโลหะ	2 ตึก 2
804 แผนกวิชาไฟฟ้ากำลัง	3 อาคารหอประชุมโดมน้อย
805 แผนกวิชาช่างอิเล็กทรอนิกส์	4 อาคารวิชาการ
806 แผนกวิชาช่างก่อสร้าง/สถาปัตยกรรม	5 อาคารวิทยบริการและห้องสมุด
807 แผนกวิชาช่างโยธา	6 โซน 6 (อาคารสถานที่, งานกิจกรรมฯ, ตึกใหม่)
808 แผนกวิชาเทคโนโลยีโทรคมนาคม	7 ยังไม่เปิดให้บริการ
809 แผนกวิชาเทคโนโลยีคอมพิวเตอร์	8 แผนกวิชา
810 แผนกวิชาการบัญชี	9 ผู้บริหารฯ

แผนกวิชา	ตัวอย่างหมายเลขโทรศัพท์หลักต่างๆ
811 แผนกวิชาเทคโนโลยีสารสนเทศ	0 ผู้ดูแลระบบ
812 แผนกวิชาช่างเทคนิคพื้นฐาน	
813 หมวดยวิชาพลานามัย	
814 หมวดยวิชาภาษาไทย	
815 หมวดยวิชาภาษาต่างประเทศ	
816 หมวดยวิชาวิทยาศาสตร์	
817 หมวดยวิชาคณิตศาสตร์	
818 หมวดยวิชาสังคม	

รูปถ่ายอาคารและสถานที่ภายในวิทยาลัยเทคนิคอุบลราชธานี



ป้ายทางเข้าวิทยาลัยเทคนิคอุบลราชธานี



พระวิษณุประจำวิทยาลัยเทคนิคอุบลราชธานี



อาคารแผนกวิชาสามัญสัมพันธ์

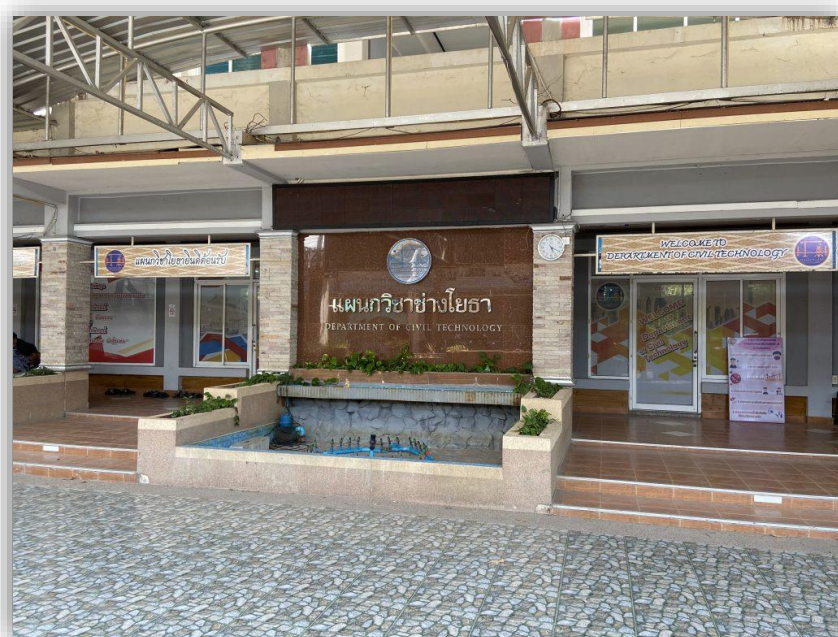

อาคารแผนกวิชาโยธา



อาคารแผนกวิชาช่างยนต์

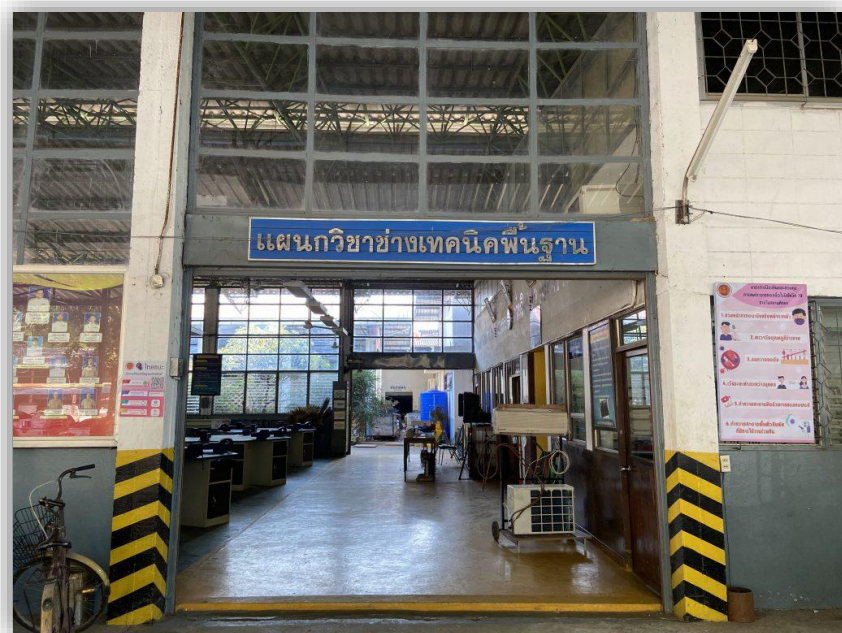

อาคารแผนกวิชาช่างเทคนิคพื้นฐาน



อาคารแผนกวิชาเทคโนโลยีสารสนเทศ



อาคารแผนกวิชาเทคโนโลยีคอมพิวเตอร์





อาคารแผนกวิชาการบัญชี



อาคารแผนกวิชาช่างไฟฟ้ากำลัง



อาคารแผนกวิชาช่างกลโรงงาน



อาคารแผนกวิชาช่างก่อสร้าง/สถาปัตยกรรม



อาคารแผนกวิชาช่างอิเล็กทรอนิกส์



อาคารแผนกวิชาช่างเชื่อมโลหะ



อาคารแผนกวิชาเทคโนโลยีโทรคมนาคม

# ประกาศที่ 8

## สถานประกอบการและตลาดแรงงาน

- สถานประกอบการและตลาดแรงงาน

## MOU วิทยาลัยเทคนิคอุบลราชธานี – สถานประกอบการ

ลำดับที่	ชื่อสถานประกอบการ	ระดับชั้น			แผนกวิชา
		ปวช.	ปวส.	ป.ตรี	
1	บริษัท วี กรุ๊ป เอ็น ที จำกัด	✓	✓		ช่างยนต์
2	บริษัท ศรีเมืองยนต์ อุบล จำกัด	✓	✓		ช่างยนต์
3	บริษัท ซีซีซี ออโต้ จำกัด	✓	✓		ช่างยนต์
4	บริษัท พี รุ่งเรืองบริการ จำกัด และบริษัทในเครือ	✓	✓		ช่างยนต์
5	บริษัท ศูนย์เทคนิค ( 2006) จำกัด	✓	✓		ช่างยนต์
6	บริษัท สมยง คาร์เซ็นเตอร์ จำกัด	✓	✓		ช่างยนต์
7	อุสันทัดเซอร์วิส	✓	✓		ช่างยนต์
8	ห้างหุ้นส่วนจำกัด ศูนย์รถยนต์อุบลเซอร์วิส 1997	✓	✓		ช่างยนต์
9	บริษัท แม่น้ำ สแตนเลสไวร์ จำกัด (มหาชน)	✓	✓	✓	ช่างกลโรงงาน
10	บริษัท เอ ที พี พาร์ทส์ แอนด์ โมลด์ดิง จำกัด	✓	✓	✓	ช่างกลโรงงาน
11	บริษัท จาดิน เอ็นเนียริง จำกัด		✓		ช่างไฟฟ้ากำลัง
12	บริษัท ทีทีเค เทคโนโลยี พลัส จำกัด		✓	✓	ช่างไฟฟ้ากำลัง
13	บริษัท จัดหางานไทยอัสเวลิส จำกัด	✓	✓	✓	ช่างไฟฟ้ากำลัง
14	บริษัท ซีพี รีเทลลิงค์ จำกัด		✓	✓	ช่างไฟฟ้ากำลัง
15	การไฟฟ้าส่วนภูมิภาค อำเภวารินชำราบ			✓	เทคโนโลยีไฟฟ้า
16	บริษัท ก้าวหน้าเพาเวอร์ซัพพลาย จำกัด			✓	เทคโนโลยีไฟฟ้า
17	บริษัท ไทยแอ๊ดวานซ์ เซ็นเตอร์ จำกัด	✓	✓		ช่างอิเล็กทรอนิกส์
18	บริษัท BDT Engineering thailand จำกัด			✓	เทคโนโลยีอิเล็กทรอนิกส์
19	ห้างหุ้นส่วนจำกัด ดิศวิศกรรมสิน			✓	เทคโนโลยีอิเล็กทรอนิกส์
20	บริษัท สีพระยาก่อสร้าง จำกัด	✓	✓	✓	ช่างก่อสร้างและสถาปัตยกรรม
21	บริษัท ซิตีโปรการบัญชี จำกัด		✓		การบัญชี
22	บริษัท แสนสิริ จำกัด (มหาชน )	✓	✓	✓	โยธา
23	บริษัท ซอฟต์อุบล จำกัด		✓		เทคโนโลยีสารสนเทศ
<b>รวมทั้งสิ้น</b>					<b>23 แห่ง</b>

## ประการที่ 9

### ข้อมูลเศรษฐกิจและสังคมจังหวัดอุบลราชธานี

- ข้อมูลจังหวัดอุบลราชธานี
- สัญลักษณ์ของจังหวัดอุบลราชธานี
- พื้นที่จังหวัดอุบลราชธานี
- ประวัติจังหวัดอุบลราชธานี
- สถานที่ท่องเที่ยวจังหวัดอุบลราชธานี

## ข้อมูลทางเศรษฐกิจและสังคม



### จังหวัดอุบลราชธานี

#### ความหมายของตราประจำจังหวัดอุบลราชธานี

เป็นรูปดอกบัวตูม ดอกบัวบานที่กำลังชูช่อก้านใบเหนือหนองน้ำ เป็นสัญลักษณ์เพื่อให้ระลึกถึงชาวเมืองหนองบัวลำภู ภายใต้การนำของพระวอ และบุตรหลานพระตา ที่อพยพหนีภัยสงครามกับเมืองเวียงจันทน์ ลงมาตั้งรกรากในเขตจังหวัดอุบลราชธานี เมื่อประมาณ พ.ศ.2312 ต่อมาชุมชนได้รับการยกฐานะขึ้นเป็น “เมืองอุบลราชธานี ศรีวนาลัย” เมื่อ วันจันทร์. เดือน 8 แรม 1 ค่ำ ปีชวด พ.ศ. 2335 ในรัชกาลของ พระบาทสมเด็จพระพุทธยอดฟ้าจุฬาโลกมหาราชองค์ปฐม บรมราชจักรีวงศ์

#### สัญลักษณ์ของจังหวัดอุบลราชธานี

#### ธงประจำจังหวัดอุบลราชธานี



เป็นธงพื้นสีชมพู-เขียว แบ่งครึ่งตามแนวนอน ในแถบบนมีภาพบัวบาน

แถบล่างมีอักษรไทยสีขาวเป็นข้อความ “อุบลราชธานี”



ต้นไม้ประจำจังหวัดอุบลราชธานี



ต้นยางนา ชื่อทาง วิทยาศาสตร์ “Dipterocarpus alatus”

ดอกไม้ประจำจังหวัดอุบลราชธานี



ดอกบัว

## สัตว์น้ำประจำจังหวัดอุบลราชธานี

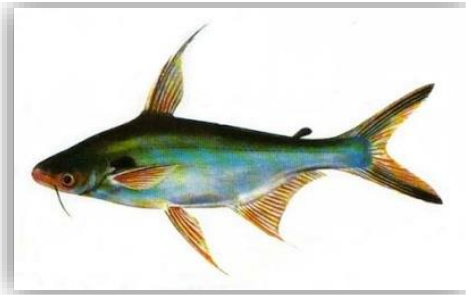

ปลาเทโพ

## ผ้าประจำจังหวัดอุบลราชธานี



“ผ้ากาบบัว” เป็นชื่อผ้าในวรรณกรรมโบราณอีสาน ซึ่งไม่อาจทราบหรือพบในปัจจุบันแล้ว สีของผ้ากาบบัวหรือกลีบบัว จะไล่กันไปจากสีอ่อนไปถึงแก่ คือ ขาว ชมพู เทา เขียว น้ำตาลและชื่อของผ้ากาบบัว จะมีความหมาย และเหมาะสมกับชื่อของจังหวัดอุบลราชธานี

## พื้นที่จังหวัดอุบลราชธานี



จังหวัดอุบลราชธานี ตั้งอยู่ในพื้นที่ภาคตะวันออกเฉียงเหนือตอนล่าง ห่างจากกรุงเทพมหานคร ประมาณ 630 กิโลเมตร โดยทางรถยนต์ หรือ 575 กิโลเมตร โดยทางรถไฟ มีเนื้อที่ประมาณ 16,112.61 ตารางกิโลเมตร หรือประมาณ 10.07 ล้านไร่ คิดเป็นร้อยละ 9.5 ของพื้นที่ภาคตะวันออกเฉียงเหนือ

## การปกครองจังหวัดอุบลราชธานี แบ่งออกเป็น

- 25 อำเภอ
- 219 ตำบล
- 2,699 หมู่บ้าน
- 537 ชุมชน
- 467,420 หลังคาเรือน

## การปกครองส่วนท้องถิ่น

- อบจ.1 แห่ง
- เทศบาลนครอุบล 1 แห่ง
- เทศบาลเมือง 3 แห่ง (วารินชำราบ พิบูลมังสาหาร เดชอุดม)
- เทศบาลตำบล 35 แห่ง
- อบต. 199 แห่ง

## คำขวัญประจำจังหวัดอุบลราชธานี

"เมืองดอกบัวงาม แม่น้ำสองสี

มีปลาแซบหลาย หาดทรายแก่งหิน

ถิ่นไทยนักปราชญ์ ทวยราษฎร์ใฝ่ธรรม

งามล้ำเทียนพรรษา ผาแต้มก่อนประวัติศาสตร์"

## เพลงประจำจังหวัดอุบลราชธานี

แต่งโดย : เทอด บุญรัตพันธุ์

อุบลราชธานีนี้ไทยดีเมืองหนึ่ง หากอยู่ถึงแดนแม่โขง ที่คดโค้งไหลไปเป็นทาง ไหลไปหว่างกลาง  
ไม่มีเหินไม่มีห่างพี่น้องไทยอยู่ทางพี่น้องลาวอยู่ทาง อุบลราชธานีนี้เป็นที่ชุมนุม แห่งดอกโกสุมหรือเจ้า  
ปทุมมา นั่นคือดอกบัวบานตระการก้านใบมีดีอย่างไรทั่วแคว้นแดนไทยไม่น้อยหน้าใครไม่น้อยหน้าใคร  
....รักษาคุณความดีเหมือนบัวมีสีรุ่มรมย์กลิ่นหอมชื่นชม ภิรมย์ลพพรรณกลิ่นหอมบัวนั้นสุขสันต์เพิ่มพูน  
อยู่ในแม่น้ำมูล นั้นเหมือนอุบลเป็นสุข นิราศทุกซบ่วงไทย อุบลนั้นไชร้ถิ่นทองของไทย.

## ข้อมูลทั่วไปจังหวัดอุบลราชธานี

อุบลราชธานีเป็นจังหวัดในภาคตะวันออกเฉียงเหนือตอนล่าง ที่สามารถเห็นดวงอาทิตย์ขึ้นได้  
ก่อนพื้นที่อื่นๆ ของ ประเทศไทย เพราะตั้งอยู่ทางตะวันออกสุดของประเทศ ปัจจุบันเป็นที่ตั้งของเส้น  
เวลาหลักของประเทศ ที่เส้นแวง 105 องศาตะวันออก และมีความสำคัญในฐานะเป็นเมืองท่องเที่ยวที่  
เต็มไปด้วยเรื่องราวทางประวัติศาสตร์ มี วัฒนธรรมและประเพณีดั้งเดิมที่ตกทอดรุ่นสู่รุ่นมาจากบรรพ  
บุรุษตั้งแต่ยุคขอมโบราณ ที่ผสมผสานเข้ากับ วัฒนธรรมไทยถิ่นอีสานปัจจุบันเกิดเป็นเอกลักษณ์  
เฉพาะตัวที่น่าสนใจ อุบลราชธานียังอุดมไปด้วย ทรัพยากร ธรรมชาติมากมาย ทั้งป่าไม้ สัตว์ป่า พืช

พรรณนานาชนิด แหล่งน้ำขนาดใหญ่ย่อยหลายแห่ง และภูมิทัศน์ที่งดงาม แปลกตาโดดเด่น รวมทั้งมีโรงแรมที่พักมากมายและการคมนาคมสะดวกสบาย โดยเฉพาะอย่างยิ่งมีสนามบิน ทำให้จังหวัดอุบลราชธานีเป็นเมืองท่องเที่ยวที่น่าสนใจไม่แพ้จังหวัดอื่นๆ ของภูมิภาค ที่นักเดินทางไม่ควรพลาดมาเยี่ยมเยือน จังหวัดอุบลราชธานีมีเนื้อที่ประมาณ 16,113 ตารางกิโลเมตร หรือประมาณ 10 ล้านไร่ เป็นจังหวัดที่มีขนาดใหญ่เป็นอันดับที่ 5 ของประเทศ ตั้งอยู่ในบริเวณแอ่งโคราช ลักษณะพื้นที่โดยทั่วไปเป็นที่ราบสูงลาดเอียง ไปทางตะวันออก มีแม่น้ำมูลไหลผ่านกลางจังหวัดจากทิศตะวันตกมายังทิศตะวันออก มาบรรจบกับแม่น้ำชีแล้ว ไหลลงสู่แม่น้ำโขงที่อำเภอโขงเจียม มีภูเขาสลับซับซ้อนทางตอนใต้ เทือกเขาสำคัญ คือ เทือกเขาบรรทัด และ เทือกเขาพนมดงรัก

## ประวัติและความเป็นมาของจังหวัดอุบลราชธานี

อุบลราชธานีเป็นเมืองใหญ่ที่มีประวัติศาสตร์ยาวนานกว่า 200 ปี ในอดีตบริเวณพื้นที่แถบนี้อยู่ภายใต้การปกครอง ของอาณาจักรเขมรหรือขอมโบราณ ต่อมาอาณาจักรขอมเสื่อมอำนาจไป จนถึงสมัยกรุงศรีอยุธยา สมเด็จพระรามาธิบดีก็ได้ทรงรวบรวมดินแดนแถบนี้เข้าอยู่ภายใต้การปกครอง แต่ต่อมาชุมชนดังกล่าวก็เกิดการแตกแยก แบ่งเป็นฝักฝ่ายอยู่เป็นเวลานานนับสิบปี จนกระทั่งสมเด็จพระเจ้าตากสินมหาราชได้ทรงรวบรวมดินแดนแถบนี้เป็น อาณาจักรได้สำเร็จอีกครั้ง และได้สถาปนาอาณาจักรกรุงธนบุรีขึ้น ตรงกับที่ท้าวคำผง (พระประทุมวรราชสุริยวงศ์) แห่งเมืองเวียงจันทน์ ได้อพยพจากหนองบัวลำภูมาตั้งเมืองขึ้นใหม่ที่บริเวณดงอู่ผึ้งริมฝั่งแม่น้ำมูล บริเวณอำเภอ ดอนมดแดง ในปัจจุบัน และต่อมาได้เกิดอุทกภัยขึ้น จึงได้ย้ายชุมชนมาตั้งอยู่ที่บริเวณตัวจังหวัดในปัจจุบัน สมเด็จพระเจ้าตากสินมหาราชโปรดเกล้าฯ พระราชทานนามเมืองใหม่นี้ว่า “อุบลราชธานี” ขึ้นตรงต่อกรุงเทพมหานคร และให้ท้าวคำผงเป็นเจ้าเมืองคนแรก โดยพระราชทานบรรดาศักดิ์ให้เป็น “พระปทุมวงศา”

“จังหวัดอุบลราชธานี” เป็นจังหวัดที่ใหญ่ที่สุดของประเทศไทย ถึงปี พ.ศ. 2515 อำเภอโยธอง และอำเภอใกล้เคียงที่อยู่ใน เขตปกครองของจังหวัด อุบลราชธานี ได้ถูกแบ่งออกไปตั้งเป็นจังหวัด

ยโสธร และต่อมาในปี พ.ศ. 2536 อุบลราชธานีได้ถูกแบ่งพื้นที่ อีกครั้ง โดยแยกอำเภออำนาจเจริญ และอำเภอใกล้เคียงออกไปตั้งเป็นจังหวัดอำนาจเจริญ

ปัจจุบันจังหวัดอุบลราชธานีแบ่งเขตการปกครองออกเป็น 20 อำเภอ 5 กิ่งอำเภอ ได้แก่ อำเภอ เมืองอุบลราชธานี อำเภวารินชำราบ อำเภอเดชอุดม อำเภอบุญศรี อำเภอนาจะหลวย อำเภอน้ำ ยืน อำเภอพิบูลมังสาหาร อำเภอโขงเจียม อำเภอศรีเมืองใหม่ อำเภอตระการพืชผล อำเภอเขมราฐ อำเภอม่วงสามสิบ อำเภอเขื่องใน อำเภอกุดข้าวปุ้น อำเภอตาลสุม อำเภอโพธิ์ไทร อำเภอสำโรง อำเภอสิรินธร อำเภอดอนมดแดง อำเภอทุ่งศรีอุดม กิ่งอำเภอนาเยีย กิ่งอำเภอนาตาล กิ่งอำเภอเหล่าเสือโก้ก กิ่งอำเภอสว่างวีระวงศ์ และกิ่งอำเภอน้ำขุ่น

## ประวัติศาสตร์จังหวัดอุบลราชธานี

### ๑. สมัยก่อนกรุงรัตนโกสินทร์

ในสมัยก่อนกรุงรัตนโกสินทร์ ดินแดนอันเป็นที่ตั้งของเมืองหรือจังหวัดอุบลราชธานีและจังหวัด ใกล้เคียงในปัจจุบัน ได้มีกลุ่มชนตั้งหลักแหล่งทำมาหากินอยู่ประปรายบ้างแล้ว ส่วนใหญ่เป็นพวกที่สืบ เชื้อสายมาจากขอมหรือที่เรียกกันในสมัยต่อมาว่าพวกข่า ส่วย กวย ฯลฯ ในราวพุทธศตวรรษที่ ๒๐ ได้เกิดการแย่งชิงราชสมบัติขึ้นในกรุงศรีสัตนาคนหุต (เวียงจันทน์) ไพร่บ้านพลเมืองต่างอพยพหลบภัย สงครามข้ามลำน้ำโขงมาทางฝั่งตะวันตก และได้ตั้งหลักแหล่งทำมาหากินอยู่ตามบริเวณพื้นที่จังหวัด ร้อยเอ็ด และบริเวณใกล้เคียง (ในปัจจุบัน) เรื่อยลงไปโดยตลอดจนถึงเมืองนครจำปาศักดิ์ โดยแยก ย้ายกันตั้งบ้านเรือนอยู่เป็นกลุ่ม ๆ ในท้องที่ที่มีความอุดมสมบูรณ์ บุคคลผู้เป็นที่เคารพนับถือของแต่ละ กลุ่มชน ก็จะได้รับยกย่องนับถือและยอมรับให้เป็นหัวหน้าปกครองดูแลพลเมืองให้อยู่เย็นเป็น สุข และพ้นจากการรุกรานของกรุงศรีสัตนาคนหุต

ต่อมาเมื่อ พ.ศ. ๒๓๑๐ ขณะที่กรุงศรีอยุธยา กำลังจะเสียแก่พม่า นั้นได้เกิดสงครามกลางเมือง เพื่อแย่งชิงราชสมบัติในกรุงศรีสัตนาคนหุตอีกครั้งหนึ่ง ทั้งนี้เพราะพระเจ้าองค์หล่อผู้ครองกรุงศรี-สัต

นาคนहुตถึงแก่กรรม โดยไม่มีโอรสสืบราชสมบัติ แสนท้าวพระยานายวอ และนายตา จึงพร้อมใจกัน อัญเชิญกุมารองค์หนึ่ง (ในจำนวน ๒ องค์ ที่สืบเชื้อสายมาจากพระเจ้ากรุงศรีสัตนาคนหุตองค์ก่อน และได้หลบหนีภัยการเมืองมาอยู่กับนายวอ นายตา เมื่อคราวพระเจ้าองค์หล่อยกกำลังกองทัพมาจับ พระยาแสนเมืองฆ่าเสีย เมื่อ พ.ศ. ๒๒๗๕) ขึ้นครองกรุงศรีสัตนาคนหุตทรงพระนามว่า “พระเจ้าสิริบุญสาร”

เมื่อพระเจ้าสิริบุญสาร ครองกรุงศรีสัตนาคนหุต พระองค์ทรงแต่งตั้งราชกุมารผู้นุชาเป็นพระ มหาอุปราช พร้อมทั้งทรงแต่งตั้งนายวอ นายตา เป็นเสนาบดี ให้มีบรรดาศักดิ์เป็นพระ เป็นผลให้พระ วอพระตาเกิดความโทมนัสเป็นอย่างยิ่ง ด้วยมิได้เป็นพระมหาอุปราชดังประสงค์ ดังนั้น พระวอพระ ตาจึงอพยพครอบครัวไพร่พลจากกรุงศรีสัตนาคนหุตข้ามลำน้ำโขงมาทางปากตะวันตก ตั้งหลักแหล่ง อยู่ที่เมืองหนองบัวลำภู ดำเนินการปรับปรุงสภาพเมืองใหม่ สร้างค่ายประตูหอรบให้แข็งแรง เปลี่ยน นามเมืองใหม่ว่า “เมืองนครเขื่อนขันธ์กาบแก้วบัวบาน” หรือที่ปรากฏในเอกสารบางแห่งว่า “เมือง จำปานครขวางกาบแก้วบัวบาน”

พระเจ้าสิริบุญสารทรงทราบข่าวการสร้างเมืองใหม่ของพระวอ พระตา พระองค์เข้าพระทัยว่า การที่พระวอ พระตา ปรับปรุงสร้างบ้านเมืองก็เพราะจะคิดการศึกต่อพระองค์ จึงทรงให้แสนท้าว- พระยาไปห้ามปรามพระวอ พระตาไว้แต่ทั้งสองกับไม่ยอมรับฟัง พระเจ้าสิริบุญสารทรงมีรับสั่งให้ยก กองทัพไปปราบปราม ทั้งสองฝ่ายสู้รบกันอยู่เป็นเวลานานถึงสามปีก็ไม่สามารถจะเอาชนะกันได้ พระ- วอ พระตา เห็นว่ากำลังของฝ่ายตนมีน้อยกว่าคงจะต้านทานไว้ไม่ได้ ในที่สุดจึงได้แต่งเครื่องราช บรรณาการไปอ่อนน้อมต่อพม่า พร้อมทั้งขอกำลังกองทัพมาช่วยการศึกที่เกิดขึ้น แต่เมื่อทัพพม่ายกมา

ถึง มองละแงะ แม่ทัพพม่ากลับนำทัพเข้าช่วยพระเจ้าสิริบุญสารทำสงครามกับพระวอ พระตา แม้ว่าพระวอ พระตา และไพร่พลจะพยายามต้านทานกองทัพฝ่ายพระเจ้าสิริบุญสารและทัพมองละ แงะอย่างสุดความสามารถก็ตาม แต่ด้วยจำนวนไพร่พลน้อยกว่าจึงพ่ายแพ้ไปในที่สุด พระตาเสียชีวิต ในสงคราม ดังนั้น พระวอ ท้าวคำผง ท้าวฝ่ายหน้า ท้าวทิตพรหม บุตรพระตา และท้าวกำบุตรพระวอ จึงพากันอพยพครอบครัวไพร่พลหนีภัยลงมาทางใต้ จนถึงเมืองนครจำปาศักดิ์ได้รับความอนุเคราะห์



จากพระเจ้าองค์หลวงไชยกุมาร เจ้าเมืองนครจำปาศักดิ์ ให้ตั้งบ้านเรือนอาศัยอยู่ในบริเวณตำบลเวียงดอน-กอง หรือที่เรียกว่าบ้านคูบ้านแก แขวงเมืองนครจำปาศักดิ์

ต่อมาใน พ.ศ. ๒๓๑๔ (จ.ศ. ๑๑๓๓ ปีเถาะ ตรีศก) รัชสมัยสมเด็จพระเจ้าตากสินมหาราช พระเจ้าสิริบุญสารทราบข่าว พระวอพยพครอบครัวไพร่พลมาตั้งอยู่ที่เวียงดอนกอง แขวงเมืองนคร-จำปาศักดิ์ จึงให้อัครฮาดคุมกำลังกองทัพลงมาปราบปรามพระวออีกเมื่อพระเจ้าองค์หลวงไชยกุมาร ทราบเหตุ จึงให้พระยาพลเชียงสายกทัพจากเมืองนครจำปาศักดิ์ มาช่วยพระวอด้านทานทัพของพระเจ้าสิริบุญสาร พร้อมทั้งทรงมีศุภอักษรไปถึงพระเจ้าสิริบุญสาร เพื่อขอยกโทษให้พระวอ พระเจ้าสิริบุญสารมีพระราชสาส์นตอบมาว่า “พระวอเป็นคนอกตัญญู จะเลี้ยงไว้ก็คงไม่มีความเจริญแต่เมื่อเจ้าเมืองนครจำปาศักดิ์ให้มาขอโทษไว้ดังนี้แล้ว ก็ระงับให้มีให้เสียไมตรี” จากนั้นพระองค์จึงโปรดให้อัครฮาดยกกำลังกองทัพกลับกรุงศรีสัตนาคนหุต

ในปลายปี พ.ศ. ๒๓๑๔ พระวอเกิดขัดใจกับพระเจ้าองค์หลวงไชยกุมารเกี่ยวกับกรณีการสร้างเมืองใหม่ที่ตำบลศรีสุ่มงของพระเจ้าองค์หลวงไชยกุมาร จึงอพยพครอบครัวไพร่พลมาอยู่ที่บริเวณดอนมดแดง (ริมฝั่งซ้ายแม่น้ำมูล ห่างจากที่ตั้งศาลากลางจังหวัดอุบลราชธานี ไปทางทิศตะวันออก ระยะทางประมาณ ๑๖ กิโลเมตร) และได้แต่งตั้งให้ท้าวเพี้ยคุมเครื่องราชบรรณาการไปถึงเจ้าเมืองนครราชสีมา ขอเป็นข้าขอบขัณฑสีมาของราชอาณาจักรสยามเพื่อหามิตรประเทศเพราะมีศัตรูอยู่รอบด้าน ทางเหนือก็พระเจ้าสิริบุญสารแห่งกรุงศรีสัตนาคนหุต ทางใต้ก็พระเจ้าองค์หลวงไชยกุมารแห่งเมืองนครจำปาศักดิ์ ประกอบกับยังไม่มีกองกำลังที่เข้มแข็งพอที่จะต่อสู้กับข้าศึกศัตรูได้ในยามที่ถูกรุกราน แต่สมเด็จพระเจ้าตากสินมหาราช ก็ได้ทรงดำเนิการเกี่ยวกับเรื่องเหล่านี้แต่ประการใด คงเนื่องด้วยเพราะกำลังติดพันกับศึกพม่าและอีกประการหนึ่งในช่วงระยะเวลานั้น ดินแดนที่ราบสูงเลยเมืองนครราชสีมาขึ้นไปนั้น เป็นอาณาเขตของกรุงศรีสัตนาคนหุต ซึ่งพระเจ้าสิริบุญสาร และพระเจ้าตากสินมหาราชได้เคยทำสัญญาทางพระราชไมตรีกันไว้

ต่อมาเมื่อ พ.ศ. ๒๓๑๙ (จ.ศ. ๑๑๓๘ ปีวอก อัฐศก) พระเจ้าสิริบุญสารทราบข่าวการทะเลาะวิวาทระหว่างพระวอกกับพระเจ้าองค์หลวงไชยกุมาร พระวอพยพครอบครัวไพร่พล มาอยู่ที่ดอนมด

แดง พระองค์จึงแต่งตั้งให้พระยาสุโภคุมภ์กำลังกองทัพไปบูรณพระวออีกครั้งหนึ่ง พระวอเห็นว่ากำลังของตนมีน้อยคงไม่สามารถจะต้านทานไว้ได้ จึงอพยพครอบครัวไพร่พลกลับไปอยู่ที่เวียงดอน-กองตามเดิม พร้อมกับขอกำลังกองทัพจากพระเจ้าองค์หลวงไชยกุมาร เมืองจำปาศักดิ์มาช่วยเหลือ แต่เจ้าเมืองนครจำปาศักดิ์ไม่ยอมให้เพราะความบาดหมางใจกันเมื่อหลายปีก่อนผลที่สุุดกองกำลังของ พระวอจึงพ่ายแพ้ พระวอถูกจับได้และถูกประหารชีวิตที่เวียงดอนกองนั่นเอง ส่วนท้าวคำผง ท้าวฝ้าย-หน้า ท้าวทิตพรหม บุตรพระตา และท้าวกำ่า บุตรพระวอจึงได้พาครอบครัวไพร่พลหนีออกจากวงล้อมของ กองทัพกรุงศรีสัตนาคนหุต และได้้นำใบบอกแจ้งความไปยังเมืองนครราชสีมา เพื่อนำความขึ้นกราบบังคมทูลสมเด็จพระเจ้าตากสินมหาราชขอกำลังกองทัพมาช่วย แต่ทางกรุงธนบุรีก็มิได้ดำเนินการเป็นประการใด

ต่อมา พ.ศ. ๒๓๒๑ (จ.ศ. ๑๑๔๐ สัมฤทธิศก) สมเด็จพระเจ้าตากสินมหาราชจึงโปรด-เกล้าฯ ให้สมเด็จพระพุทธยอดฟ้าจุฬาโลกมหาราช (เมื่อครั้งดำรงพระอิสริยยศเป็นสมเด็จพระยา-มหากษัตริย์ศึก) และสมเด็จพระบวรราชเจ้ามหาสุรสิงหนาท (เมื่อครั้งดำรงพระยศเป็นเจ้าพระยาสุรสีห์) นำทัพขึ้นไปปราบพระยาสุโภที่เวียงดอนกองแขวงเมืองนครจำปาศักดิ์ เมื่อพระยาสุโภทราบข่าวจึงรีบยกทัพกลับกรุงศรีสัตนาคนหุต ขณะเดียวกันพระเจ้าองค์หลวงไชยกุมาร เกรงว่าจะไม่สามารถที่จะต้านทานกองทัพไทยไว้ได้ จึงอพยพครอบครัวไพร่พลหนีไปอยู่ที่เกาะไชยในที่สุดกองทัพไทยตีได้นคร-จำปาศักดิ์ และตามจับพระเจ้าองค์หลวงไชยกุมารไว้ได้

หลังจากนั้นกองทัพไทยก็ตีได้เมืองนครพนม หนองคาย และเข้าล้อมเมืองเวียงจันทน์ไว้ พระเจ้าสิริบุญสารหนีไปอาศัยอยู่ที่เมืองคำเกิด กองทัพไทยก็ยึดเมืองเวียงจันทน์ไว้ได้และให้พระยาสุโภเป็นผู้รั้งเมือง แล้วนำตัวพระเจ้าองค์หลวงไชยกุมารพร้อมทั้งอัญเชิญพระแก้วมรกตและพระบางที่อยู่อยู่เมืองเวียงจันทน์มายังกรุงธนบุรี ต่อมาอีกไม่นานสมเด็จพระเจ้าตากสินมหาราชจึงทรงพระกรุณาโปรดเกล้าฯ ให้พระเจ้าองค์หลวงไชยกุมารกลับไปปกครองเมืองนครจำปาศักดิ์ตามเดิม ดังนั้นเมืองนคร-จำปาศักดิ์จึงกลายเป็นเมืองประเทศราชของไทยตั้งแต่บัดนั้นเป็นต้นมา

ท้าวคำผง บุตรพระตา ได้สมรสกับนางต้อย บุตรีของเจ้าอุปราชาธรรมเทโว (อนุชาของพระเจ้าองค์หลวงไชยกุมาร) พระเจ้าองค์หลวงไชยกุมารกับท้าวคำผง จึงมีความเกี่ยวดองในฐานะเป็นเขย และเป็นผู้ที่มีการครอบครัวยิ่งพลมาก จึงให้เป็นพระประทุมสุรราชนายกองใหญ่ ควบคุมครอบครัวตัวเอง ขึ้นตรงต่อเมืองนครจำปาศักดิ์ โดยให้ตั้งมั่นอยู่เวียงดอนกองนั่นเอง ตั้งแต่ในราวปี พ.ศ. ๒๓๒๒ - ๒๓๒๓ และอยู่ที่เดิมต่อมาจนสิ้นรัชสมัยสมเด็จพระเจ้าตากสินมหาราช

สมัยก่อนกรุงรัตนโกสินทร์ เมืองอุบลราชธานียังคงเป็นเพียงชุมชนที่กลุ่มชนอพยพเข้ามาตั้งถิ่นฐานอยู่ที่เวียงดอนกองเท่านั้น ยังมีได้มีการสถาปนาขึ้นเป็นเมืองอุบลราชธานีอย่างเป็นทางการ จนกระทั่งรัชสมัยพระบาทสมเด็จพระพุทธยอดฟ้าจุฬาโลกมหาราช แต่ก็จะมีผู้คนอาศัยอยู่ประปรายบ้างแล้ว

## ๒. สมัยกรุงรัตนโกสินทร์ตอนต้น (พ.ศ. ๒๓๒๕-๒๔๑๑)

การตั้งเมืองอุบลราชธานีและเมืองใกล้เคียง ใน พ.ศ. ๒๓๒๕ เมื่อพระบาทสมเด็จพระ-พุทธยอดฟ้าจุฬาโลกมหาราช สถาปนากรุงเทพมหานครเป็นราชธานีนั้น พระประทุมวรราชสุริยวงศ์เจ้าเมืองอุบลราชธานีคนแรก พร้อมด้วยครอบครัวไพร่พลยังคงตั้งหลักแหล่งอยู่ที่เวียงดอนกอง แขวงเมืองนครจำปาศักดิ์ แต่ด้วยเหตุว่าตั้งแต่ พ.ศ. ๒๓๑๐ ที่กรุงศรีอยุธยาต้องพ่ายแพ้แก่พม่าเป็นต้นมาตลอด สมัยกรุงธนบุรี บ้านเมืองต้องตกอยู่ในภาวะสงครามโดยตลอด ทำให้ไพร่บ้านพลเมืองต้องได้รับความเดือดร้อนและหลบหนีภัยสงครามไปอาศัยอยู่ตามป่าเขากระจัดกระจายอยู่ทั่ว ๆ ไปนั้น พระ-บาทสมเด็จพระพุทธยอดฟ้าจุฬาโลกมหาราชทรงมีพระราชประสงค์ที่จะรวบรวมพลเมืองเพื่อเป็นกำลังของประเทศ จึงมีพระบรมราโชบายให้เจ้าเมืองหรือบุคคลสำคัญในกลุ่มชนต่าง ๆ ออกไปเกลี้ยกล่อมผู้คนที่หลบหนีภัยสงคราม ที่ได้กระจัดกระจายอยู่ตามป่าเขา ให้มารวมกันอยู่เป็นกลุ่มก้อนโดยที่ทรงมีพระราชกำหนดว่าหากเจ้าเมืองใดหรือบุคคลใดสามารถรวบรวมไพร่พลได้มาก จนเมืองที่ตนปกครองมีความมั่นคงขึ้นหรือสามารถนำครอบครัวไพร่พลไปตั้งเมืองเป็นปึกแผ่นมั่นคงใหม่ได้ ก็จะได้รับโปรดเกล้าฯ แต่งตั้งให้เป็นเจ้าเมือง ซึ่งเจ้าเมืองก็จะสามารถเรียกเก็บทรัพย์สินส่วนและได้ผู้คนไพร่พลไว้ใช้สอยมากขึ้น ดังนั้นจึงมีผู้รวบรวมไพร่พลตั้งหลักแหล่งมั่นคง จนได้รับพระบรมราชานุญาตให้จัดตั้งขึ้น

เป็นเมือง และผู้รวบรวมได้ดำรงตำแหน่งเจ้าเมืองเป็นจำนวนมาก ดังที่ปรากฏว่าในรัชสมัย พระบาทสมเด็จพระพุทธยอดฟ้าจุฬาโลกมหาราช ได้ทรงมีพระบรมราชานุญาตให้จัดตั้งเมืองขึ้นใหม่ เป็นจำนวนมาก

ด้วยเหตุผลดังกล่าวมาแล้ว ใน พ.ศ. ๒๓๒๙ พระปฐมวราชสุริยวงศ์ (ท้าวคำผง) จึงได้พาครอบครัวไพร่พลจากเวียงดอนกองมาตั้งหลักแหล่งทำมาหากินอยู่ ณ บริเวณห้วยแจระแม (ปัจจุบันคือบริเวณบ้านท่าบ่อ) อันเป็นที่ราบลุ่มริมแม่น้ำมูล ได้อาศัยอยู่ ณ บริเวณห้วยแจระแมด้วยความปกติสุขมาเป็นเวลาหลายปี จนกระทั่ง พ.ศ. ๒๓๓๔ อ้ายเชียงแก้วผู้อาศัยอยู่ ณ ตำบลเขาโอง แขวงเมืองโขง (ปัจจุบันอยู่ในดินแดนของประเทศสาธารณรัฐประชาธิปไตยประชาชนลาว) ตั้งตนเป็นผู้วิเศษ มีผู้คนนับถือเป็นจำนวนมาก ประกอบกับในช่วงเวลาเดียวกันนั้น พระเจ้าองค์หลวงไชยกุมาร เจ้าเมืองนครจำปาศักดิ์กำลังป่วยหนักอยู่ อ้ายเชียงแก้วเห็นเป็นโอกาสดีจึงคิดกบฏ ยกกองกำลังเข้าล้อมเมืองนครจำปาศักดิ์ พระเจ้าองค์หลวงไชยกุมารไม่คิดต่อสู้อาการป่วยก็ยิ่งทรุดลงและถึงแก่พิราลัยในที่สุด อ้ายเชียงแก้วจึงเข้ายึดเมืองนครจำปาศักดิ์ได้

เมื่อพระบาทสมเด็จพระพุทธยอดฟ้าจุฬาโลกมหาราชทรงทราบข่าวกบฏอ้ายเชียงแก้ว จึงโปรดเกล้าฯ ให้เจ้าพระยานครราชสีมา (ทองอิน) เมื่อครั้งเป็นพระยาพรหมภักดียกกระบัตรเมืองนครราชสีมายกกองทัพไปปราบอ้ายเชียงแก้ว ขณะที่กองทัพเมืองนครราชสีมาไปยังไม่ถึงนั้น พระปฐมวราชสุริยวงศ์ (ท้าวคำผง) และท้าวฝ่ายหน้าผู้น้อง ซึ่งตั้งหลักแหล่งอาศัยอยู่ที่บริเวณบ้านสิงหา (บริเวณอำเภอเมืองยโสธรในปัจจุบัน) ได้นำกองกำลังไปปราบอ้ายเชียงแก้วอยู่ก่อนแล้ว มีการต่อสู้กันหลายครั้ง มีการรบครั้งใหญ่ที่บริเวณแก่งตะนะ (อยู่ในท้องที่อำเภอโขงเจียม จังหวัดอุบลราชธานีในปัจจุบัน) กองกำลังของฝ่ายอ้ายเชียงแก้วแตกพ่ายไป อ้ายเชียงแก้วถูกจับได้ และถูกประหารชีวิต เมื่อกองทัพเมืองนครราชสีมาไปถึงเมืองนครจำปาศักดิ์ เหตุการณ์สงบเรียบร้อยแล้ว จึงยกกองทัพไปปราบปรามพวกข้า “ชาติกระเสง สวาง จะรวย ระแดร์” ที่ตั้งบ้านเรือนอาศัยอยู่ฝั่งตะวันออกของลำน้ำโขง และสามารถจับพวกข้าเป็นเชลยได้เป็นจำนวนมาก

ด้วยความสามารถในการนำทัพของพระปทุมฯ (ท้าวคำผง) และท้าวฝ่ายหน้าผู้น้อง พระบาทสมเด็จพระพุทธยอดฟ้าจุฬาโลกมหาราชจึงโปรดเกล้าฯ แต่งตั้งให้ท้าวฝ่ายหน้าเป็นเจ้าพระ-วิไชยราชขัตติยวงศาครองเมืองนครจำปาศักดิ์ พระปทุมสุรราชเป็นพระประทุมวรราชสุริยวงศ์ ครองเมืองอุบลราชธานี พร้อมกันนั้นก็โปรดเกล้าฯ ให้ยกฐานะบ้านแจระแม่อขึ้นเป็นเมืองอุบลราชธานี ตามนามพระประทุมฯ ขึ้นต่อกรุงเทพฯ (คงเป็นทำนองเดียวกับบ้านคูปะทายสมัน ที่เปลี่ยนชื่อเป็นเมืองสุรินทร์ ตามนามของหลวงสุรินทร์ภักดีเจ้าเมืองนั่นเอง) เมื่อวันจันทร์แรม ๑๓ ค่ำ เดือน ๘ จุลศักราช ๑๑๕๔ (พ.ศ. ๒๓๓๕) ดังปรากฏในจดหมายเหตุทรงตั้งเจ้าประเทศราช สมัยกรุงรัตนโกสินทร์ ตอนต้นความว่า “ด้วยพระบาทสมเด็จพระพุทธเจ้าอยู่หัวผู้พานพิภพกรุงเทพพระมหานครศรีอยุธยา มีพระราชโองการโปรดเกล้าโปรดกระหม่อม ตั้งให้พระประทุมเปนพระประทุมวรราชสุริยวงษ ครองเมืองอุบล-ราชธานีศรีวะนาไล ประเทศราชเศกให้ ณ วัน ๒๗ ค่ำ จุลศักราช ๑๑๕๔ ปีชวด จัตวา ศก

อย่างไรก็ดี แม้ว่าในจดหมายเหตุกำหนดให้เมืองอุบลราชธานี มีฐานะเป็นเมืองประเทศ-ราชก็ตาม แต่ในกฎหมายตราสิบห้าคำที่กล่าวถึงรายชื่อเมืองประเทศราชในรัชกาลพระบาทสมเด็จพระพุทธ-ยอดฟ้าจุฬาโลกมหาราช ไม่ปรากฏชื่อเมืองอุบลราชธานีเป็นเมืองประเทศราชไว้ด้วยและในทางปฏิบัติแล้ว ไม่ปรากฏว่าเจ้าเมืองอุบลราชธานีต้องส่งต้นไม้เงิน ต้นไม้ทองถวาย เพื่อแสดงความจงรักภักดีปีละครั้ง หรือสามปีต่อครั้งแถมเช่นเจ้าประเทศราชทั่วไปแต่อย่างใด คงเพียงแต่ให้ส่งส่วยปีละครั้ง ตามที่กำหนดไว้ คือ “ส่วยฝั่ม ๒ เลขต่อเปี้ย น้ำรัก ๒ ขวดต่อเปี้ยปาน ๒ เลขต่อขวด

หลังจากที่พระประทุมวรราชสุริยวงศ์ได้รับแต่งตั้งครองเมืองอุบลราชธานี แล้วไม่นานและเนื่องด้วยความเหมาะสมตามสภาพภูมิศาสตร์ จึงย้ายครอบครัวไพร่พลไปตั้งเมืองใหม่ในบริเวณริมฝั่งแม่น้ำมูลที่เรียกกันว่า “ดงอู้ฝั่ม” อันเป็นที่ตั้งเมืองอุบลราชธานี ในปัจจุบันพร้อมทั้งสร้าง “วัดหลวง” ขึ้นเป็นวัดคู่เมืองดังที่ปรากฏจนถึงปัจจุบัน

อาณาเขตของเมืองอุบลราชธานี เมื่อแรกตั้งปรากฏในพงศาวดารหัวเมืองมณฑลอีสานว่า “ทิศเหนือถึงน้ำยงตกลำน้ำพาซีไปยอดบังอิ้ ตามลำบังอิ้ไปถึงแก่งตนะ ไปภูจอกอ ไปช่องนาง ไปยอด

ห้วยอะลือะลองตัดไปตงเป็อยไปสระดอกเกศ ไปตามลำกะยุงตกลำน้ำมูลปันให้เมืองสุวรรณภูมิ ฝ่ายเหนือหินสีลาเลข หนองกองแก้วตีนภูเขิว ทางใต้ปากเสียวตกลำน้ำมูล ยอดห้วยกาควากเกี่ยวชี่ปันให้เมืองขุขันธ์ แต่ปกห้วยทัพทันตกลมูลภูเขาวงกั

จากอาณาเขตเมืองอุบลราชธานีที่ปรากฏ ก็พอจะเห็นได้ว่า การแบ่งอาณาเขตเมืองในสมัยก่อนนั้นใช้เส้นเขตแดนธรรมชาติเช่นภูเขา แม่น้ำ ลำห้วย เป็นเกณฑ์ และอาณาเขตของเมืองอุบลราชธานีในระยะแรกตั้งนั้นก็ไม่ได้แตกต่างไปจากอาณาเขตของจังหวัดอุบลราชธานีในปัจจุบันมากนัก

จากนั้นเป็นต้นมาถึง พ.ศ. ๒๔๒๘ ในรัชกาลพระบาทสมเด็จพระจุลจอมเกล้าเจ้าอยู่หัว -พระบรมราโชบายในการตั้งเมืองเป็นไปในทำนองเดียวกับรัชสมัยพระบาทสมเด็จพระพุทธยอดฟ้าจุฬา-โลกมหาราช ดังที่ปรากฏว่าในช่วงระยะเวลาดังกล่าว มีการจัดตั้งเมืองขึ้นเป็นจำนวนมาก และขั้นตอนในการจัดตั้งเมืองนั้นก็ไม่ได้ซับซ้อนนัก เพียงแต่ให้ผู้ที่มีความประสงค์จะตั้งเมืองขึ้นใหม่ รวบรวมผู้คนให้ได้จำนวนพอควรพร้อมทั้งเลือกหาทำเลที่ตั้งเมืองให้เหมาะสม แล้วให้เจ้าเมืองใหญ่ที่ขึ้นตรงต่อกรุงเทพฯ ทำหนังสือแจ้งความจำนงไปยังสมุหมหาดไทย ผู้ปกครองดูแลหัวเมืองฝ่ายเหนือทั้งปวง เพื่อนำความขึ้นกราบบังคมทูลขอพระบรมราชานุญาต ซึ่งส่วนมากก็จะได้รับพระบรมราชานุญาตตั้ง-ประสงค์

ในช่วงนี้ ในอาณาบริเวณเมืองอุบลราชธานี (อาณาเขตจังหวัดอุบลราชธานีในปัจจุบัน) มีการตั้งเมืองขึ้นใหม่เป็นจำนวน ๑๖ เมือง เรียงตามลำดับดังนี้

พระบาทสมเด็จพระพุทธเลิศหล้านภาลัย โปรดเกล้าฯ ให้ตั้งบ้านสิงหาเป็นเมืองยโสธร ตั้งบ้านโคกคงพะเปียงเป็นเมืองเขมราชูร์ธานี (อำเภอเขมราชูร์ในปัจจุบัน) เมื่อ พ.ศ. ๒๓๕๗ และตั้งบ้านนาค้อเป็นเมืองโขงเจียม เมื่อ พ.ศ. ๒๓๖๔ โดยกำหนดให้เมืองยโสธร และเมืองเขมราชูร์ ขึ้นตรงต่อกรุงเทพฯ ส่วนเมืองโขงเจียมขึ้นตรงต่อเมืองนครจำปาศักดิ์

พระบาทสมเด็จพระนั่งเกล้าเจ้าอยู่หัวโปรดเกล้าฯ ให้ตั้งบ้านช่องนางเป็นเมืองเสนางค-นิคม ตั้งบ้านน้ำโดมใหญ่เป็นเมืองเดชอุดม ตั้งบ้านคำเมืองแก้วเป็นเมืองคำเขื่อนแก้ว เมื่อ พ.ศ. ๒๓๘๘ และตั้งบ้านดงกระซุเป็นเมืองบัว (บุณฑริก) ใน พ.ศ. ๒๓๙๐ โดยกำหนดให้เมืองเสนางคนิคมขึ้นตรงต่อเมือง

อุบลราชธานี เมืองเดชอุดมขึ้นตรงต่อกรุงเทพฯ เมืองคำเขื่อนแก้ว ให้ขึ้นตรงต่อเมืองเขมราฐ ส่วนเมืองบัวให้ขึ้นต่อเมืองนครจำปาศักดิ์

พระบาทสมเด็จพระจอมเกล้าเจ้าอยู่หัว โปรดเกล้าฯ ให้ตั้งบ้านค้อใหญ่เป็นเมืองอำนาจเจริญ ใน พ.ศ. ๒๔๐๑ และตั้งบ้านกว้างลำชะโดเป็นเมืองพิบูลมังสาหาร ตั้งบ้านสะพือเป็นเมืองตระการพืชผล ตั้งบ้านวินไชยเป็นเมืองมหาชนะไชย ใน พ.ศ. ๒๔๐๖ โดยกำหนดให้เมืองอำนาจเจริญ ขึ้นตรงต่อเมืองเขมราฐ ส่วนเมืองพิบูลมังสาหาร เมืองตระการพืชผล เมืองมหาชนะไชย ให้ขึ้นตรงต่อเมืองอุบลราชธานี

ในช่วงต้นรัชกาลพระบาทสมเด็จพระจุลจอมเกล้าเจ้าอยู่หัว โปรดเกล้าฯ ให้ตั้งบ้านท้ายกู่เป็นเมืองชาณุมารมณฑล ตั้งบ้านเพลเป็นเมืองพนานิคม ใน พ.ศ. ๒๔๒๒ โดยกำหนดให้ขึ้นตรงต่อเมืองอุบลราชธานีทั้งสองเมือง ตั้งบ้านนาคอนจอบเป็นเมืองวารินชำราบ ใน พ.ศ. ๒๔๒๓ ตั้งบ้านจันลา-นาโถมเป็นเมืองโถมประดิษฐ์ ใน พ.ศ. ๒๔๒๔ และตั้งบ้านที่เป็นเมืองเกษมสีมา ใน พ.ศ. ๒๔๒๕ โดยกำหนดให้เมืองวารินชำราบและเมืองโถมประดิษฐ์ขึ้นตรงต่อเมืองนครจำปาศักดิ์ ส่วนเมืองเกษมสีมา ให้ขึ้นตรงต่อเมืองอุบลราชธานี

กล่าวโดยสรุปในสมัยรัตนโกสินทร์ตอนต้นบริเวณจังหวัดอุบลราชธานีในปัจจุบัน (และบางส่วนของจังหวัดยโสธรที่เคยขึ้นกับจังหวัดอุบลราชธานี ก่อน พ.ศ. ๒๕๑๕) ได้มีการตั้งเมืองขึ้นทั้งหมด ๑๗ เมือง เป็นเมืองใหญ่ที่ขึ้นต่อกรุงเทพฯ ๔ เมือง คือ เมืองอุบลราชธานี เมืองยโสธร เมืองเขมราฐ และเมืองเดชอุดม นอกนั้นก็เป็เมืองเล็ก ๆ เทียบได้กับเมืองจัตวาที่ขึ้นกับเมืองใหญ่ ๆ เหล่านี้อีก ๑๓ เมือง กล่าวคือ เมืองคำเขื่อนแก้ว เมืองอำนาจเจริญขึ้นตรงต่อเมืองเขมราฐ เมืองเสนางคนิคม เมืองพิบูลมังสาหาร เมืองตระการพืชผล เมืองมหาชนะไชย เมืองชาณุมารมณฑล เมืองพนานิคม เมืองเกษมสีมา ขึ้นตรงต่อเมืองอุบลราชธานี และเมืองโขงเจียม เมืองบัว (บุณฑริก) เมืองวารินชำราบ เมืองโถมประดิษฐ์ ขึ้นตรงต่อเมืองนครจำปาศักดิ์

เกี่ยวกับการตั้งเมืองดังที่กล่าวมาแล้วมีข้อสังเกตได้หลายประการ กล่าวคือ ประการแรกอำเภอต่าง ๆ ในจังหวัดอุบลราชธานีในปัจจุบัน ส่วนใหญ่จะได้รับการยกฐานะให้เป็นเมืองมาแล้วตั้งแต่สมัย

รัตนโกสินทร์ตอนต้น ประการที่สอง การจัดการปกครองดูแลเมืองใดขึ้นกับเมืองใดนั้นไม่เป็นระบบที่แน่นอนหรือตายตัวเท่าใดนัก และไม่ได้คำนึงถึงความเหมาะสมตามสภาพภูมิศาสตร์ เช่น กำหนดให้เมืองเสนางคณิศรขึ้นตรงต่อเมืองอุบลราชธานี เมืองอำนาจเจริญขึ้นตรงต่อเมืองเขมราฐ หรือที่กำหนดให้พิบูลมังสาหารขึ้นตรงต่อเมืองอุบลราชธานี ส่วนเมืองวารินชำราบขึ้นตรงต่อเมืองนครจำปาศักดิ์ เป็นต้น ทั้งนี้คงเป็นเพราะการคมนาคมไม่สะดวกยากลำบาก จึงไม่สามารถนำเอาเรื่องการคมนาคมมาเป็นเกณฑ์ในการกำหนดว่าเมืองใดควรจะขึ้นกับเมืองใดได้ จึงเพียงแต่คำนึงถึงว่าเจ้าเมืองที่จะตั้งขึ้นใหม่เคยสังกัดอยู่กับเมืองใด เมื่ออพยพครอบครัวไพร่พลไปตั้งเมืองขึ้นใหม่ ก็จะขอขึ้นกับเมืองเดิม ทั้งนี้คงเพื่อความสะดวกในการส่งส่วยสาอากร หรือไม่ก็คำนึงถึงลำดับเครือญาติของแต่ละเมืองเป็นสำคัญ

### วัดสิรินธรวรารามภูพร้าว (วัดเรืองแสง)



วัดสิรินธรวรารามภูพร้าว หรือนิยมเรียกกันว่า วัดเรืองแสง เป็นวัดที่ตั้งอยู่บนเนินเขาสูง โดยจำลองสภาพแวดล้อมของวัดป่าหิมพานต์หรือเขาไกรลาศ จุดเด่นของวัดคือการได้มาชมภาพเรืองแสงเป็นสีเขียวของของต้นกัลปพฤกษ์ที่เป็นจิตรกรรมที่อยู่บนผนัง



## วัดพระธาตุหนองบัว



วัดหนองบัว ชาวอุบลนิยมเรียก วัดพระธาตุหนองบัว เป็นวัดที่มีชื่อเสียง และมีความสำคัญแห่งหนึ่งของจังหวัดอุบลราชธานี และมีสถาปัตยกรรม ที่งดงามและน่าสนใจ สำหรับนักท่องเที่ยวที่ควรจะได้แวะมาเที่ยวชม และสักการะ “พระธาตุเจดีย์ศรีมหาโพธิ์ ”

วัดพระธาตุหนองบัวนี้ เดิมชื่อ "วัดหนองบัว" เป็นวัดราษฎร์ นิกายธรรมยุต สร้างขึ้นเมื่อปี พ.ศ. 2498 เริ่มต้นจากกลุ่มพุทธศาสนิกชนชาวอุบลราชธานี ผู้ยึดมั่นในการปฏิบัติธรรมกลุ่มหนึ่ง มีความปรารถนาอย่างแรงกล้า ในการสร้างวัดให้เป็นสถานที่ปฏิบัติธรรม โดยได้ที่ดินมาจาก นายพอง สิทธิธรรม อดีตรัฐมนตรีกระทรวงเกษตรซึ่งเป็นชาวอุบลราชธานีได้มีความเลื่อมใสศรัทธาสร้างวัดขึ้นในที่ดินของท่าน มีเนื้อที่ทั้งหมด 50 ไร่เศษ นับเป็นวัดสำคัญวัดหนึ่งของจังหวัดอุบลราชธานี

## สามพันโบก



สามพันโบก" ตั้งอยู่ที่บ้านโป่งเป่า ตำบลเหล่างาม อำเภอโพธิ์ไทร จังหวัดอุบลราชธานี อีกหนึ่งสถานที่ท่องเที่ยว ที่รังสรรค์โดยธรรมชาติ "สามพันโบก" ซึ่งเป็นแก่งหินขนาดใหญ่ ถูกกัดเซาะกลายเป็นแอ่งและหลุมมากมาย โดยผลงานของแม่น้ำโขงที่กัดเซาะแก่งหินนี้ ในช่วงฤดูน้ำหลากทุกๆปี ซึ่งเป็นความมหัศจรรย์ของธรรมชาติ ที่ทำให้เกิดเป็นแอ่งมากมายมากกว่า 3,000 โบก และฝั่งตรงข้ามที่ห่างไปไม่ กี่เมตรก็เป็นฝั่งของประเทศเพื่อนบ้านของไทยเรานั้นคือประเทศลาว นอกจากนี้จะมาเที่ยวสามพันโบกได้เห็นความงามของธรรมชาติแล้ว ยังได้เห็นวิถีชีวิตของการอยู่ร่วมกันระหว่างชาวไทยและชาวลาวริมฝั่งโขง ในช่วงหน้าแล้ง สามพันโบก จะไหลพ่นน้ำให้เห็นเป็นเนินแก่งหินขนาดใหญ่ กลางลำน้ำโขง ความสวยงามตระการตาของหินที่ถูกน้ำเซาะมองเห็นเป็นภาพศิลปะ บางแห่งใหญ่ขนาดเป็นสระว่ายน้ำ บางแอ่งขนาดเล็ก มีรูปร่างลักษณะที่แตกต่างกันออกไป เช่น รูปดาว วงรี มิกกี้เมาส์ และหินที่ถูกน้ำกัดเซาะจนดูคล้ายรูปหัวสุนัขพุดเดิ้ล มีความสวยงาม แกรนด์แคนยอน ลักษณะแกรนด์แคนยอนในรูปแบบของสามพันโบก มีลักษณะเป็นหน้าผา 2 ฝั่ง ถ้ามองให้ลึกเข้าไปอีกจะเห็นความละเอียดของการกัดเซาะจากลำน้ำโขง จะมีลักษณะเป็นรูป ใหญ่เล็กตามโขดหินริมหน้าผา ซึ่งจะ ทำให้ผู้พบเห็นเกิดความมหัศจรรย์ที่ธรรมชาติได้รังสรรค์ออกมาเป็นของขวัญให้กับมนุษย์

## อุทยานแห่งชาติผาแต้ม



อุทยานแห่งชาติผาแต้ม มีสภาพพื้นที่เป็นเทือกเขาติดต่อกันลักษณะสูง ๆ ต่ำ ๆ สลับกันไปทั่วพื้นที่ ระดับความสูงของพื้นที่อยู่ระหว่าง 100-600 เมตร จากระดับน้ำทะเล มีภูผาที่สำคัญ ได้แก่ ภูผาขาม, ภูผาเมย, ภูผาเจ๊ก, ภูผาสร้อย, ภูย่าแพะ, ภูชนะเด, ภูผานาทาม, ภูโลง, ภูปึง, ภูจันทร์แดง, ภูหลวง, ภูสมุย และภูกระบอ เป็นต้น อีกทั้งยังเป็นแหล่งต้นน้ำลำธารน้อยใหญ่ ขณะที่สภาพป่าโดยทั่วไปเป็นป่าเต็งรังเสียส่วนใหญ่ ตามพื้นที่มีหินโผล่ ลักษณะเป็นป่าโปร่งต้นไม้แคระแกร็น แต่มีความสวยงามตามธรรมชาติ รวมทั้งมีพันธุ์ไม้ที่สำคัญนานาชนิด พืชพื้นล่างเป็นพวกไผ่ป่า หญ้าต่าง ๆ ข่อยหิน และยังมีไม้ดอกที่สวยงามขึ้นอยู่ตามชอกลานหินทั่วไปอีกด้วย

## แก่งชมดาว (หาดชมดาว)



หาดชมดาว หรือ แก่งชมดาว อยู่ในบริเวณหมู่บ้านโนนตาล อำเภอนาตาล อุบลราชธานีอยู่ก่อนถึงสามพันโบกประมาณ 20 ก.ม. หาดชมดาวเป็นแนวหาดหิน แก่งหิน อันกว้างใหญ่และยาวมากหลายร้อยเมตร ซึ่งการเกิดของหินรูปพรรณสัณฐานประหลาด เช่นเดียว กับสามพันโบก ซึ่งในช่วงฤดูน้ำหลากแก่งหินเหล่านี้จะจมอยู่ใต้น้ำโขงและด้วยแรงน้ำวนกัดเซาะ ทำให้แก่งหินกลายเป็นแอ่งเล็กใหญ่ จำนวนมาก เกิดเป็นประติมากรรมหินธรรมชาติรูปร่างแปลกตาชวนให้จินตนาการ หาดชมดาวมีลักษณะคล้ายกับสามพันโบกแต่ มีพื้นที่ กว้างกว่า รวมถึงมีรูปร่างหินและรูปทรงแปลกๆให้เห็นชมเยอะกว่า บางพื้นที่เป็นรูเว้าแหวก บางพื้นที่ก็ซ้อนกันเป็นชั้น บางพื้นที่เป็นดิน แห้งระแหง มีแอ่งน้ำน้อยใหญ่ บางแอ่งใหญ่บางแอ่งเล็ก มีรูปร่างลักษณะแตกต่างกันออกไป หาดชมดาวมีจุดไฮไลท์ที่สวยงามที่สุด ซึ่งเป็นลักษณะเป็นผาหินสูงใหญ่และเว้าแหวกยาวคล้ายช่องแคบมีสายน้ำไหลผ่าน และมีก้อนหินเล็กกลางน้ำให้ลงไปยืนโพสต์ท่าถ่ายรูป ซึ่งได้มุมสวยเก๋ไม่เหมือนใคร ช่วงเวลาที่เหมาะสมมี 2 ช่วง คือ เช้าและบ่ายไม่แนะนำให้มาเที่ยงเพราะจะร้อนมาก หากอยากชม พระอาทิตย์ขึ้นก็มาในช่วงเช้าก่อน 8 โมง เพราะหลังจากเวลานั้นไปแดดจ้ามาก

## อุทยานแห่งชาติภูจองนายอย



อุทยานแห่งชาติภูจองนายอย เป็นอุทยานฯ ลำดับที่ 53 ของประเทศไทย มีเนื้อที่ประมาณ 428,750 ไร่ ครอบคลุมพื้นที่อำเภอบุญทริก อำเภอนาจะหลวย และอำเภอน้ำยืน จังหวัดอุบลราชธานี มีอาณาเขตติดต่อกับประเทศลาวและประเทศกัมพูชา พื้นที่ส่วนใหญ่เป็นภูเขาในเทือกเขาพนมดงรัก สภาพป่าทั่วไปมีความอุดมสมบูรณ์ ทัศนียภาพโดยรวมถือว่าสวยงามมาก เหมาะที่จะมาเที่ยวชมธรรมชาติเป็นอย่างยิ่ง ภายในเขตอุทยานแห่งชาติภูจองนายอย มีสถานที่ท่องเที่ยวที่น่าสนใจมากมาย เช่น - น้ำตกห้วยหลวง (น้ำตกบักเตว) อยู่ห่างจากที่ทำการอุทยานฯ ประมาณ 3 กิโลเมตร เป็นน้ำตกขนาดใหญ่ สูงประมาณ 30 เมตร แบ่งเป็น 3 ชั้น ด้านล่างเป็นแอ่งน้ำขนาดเล็ก มีหาดทรายขาว และน้ำเป็นสีมรกต สวยงามมาก นอกจากนี้บริเวณน้ำตกห้วยหลวงยังมีทางเดินเท้าไปยัง น้ำตกประโอน ละออ อีกด้วย - สวนหินปลาญยาว เป็นกลุ่มหินรูปร่างแปลกตา ตั้งกระจายอยู่ทั่วไปเป็นบริเวณกว้าง - จุดชมทิวทัศน์ผาม้าง อยู่ถัดจากสวนหินปลาญยาว เป็นจุดชมทิวทัศน์ที่สวยงามตามแนวชายแดนลาวและกัมพูชา นอกจากนี้บริเวณชะง่อนผายังมีถ้ำขนาดเล็ก หินสวยงาม และรังผึ้งขนาดใหญ่ให้ได้ชมกันด้วย - แก่งศิลาทิพย์ เป็นแก่งหินขนาดใหญ่ อยู่ห่างจากที่ทำการอุทยานฯ ประมาณ 3 กิโลเมตร สิ่งที่น่าสนใจคือ บริเวณลานหินกลางลำธารจะเกิดปรากฏการณ์ที่เรียกว่า คือการที่หินถูกกระแสน้ำวนกัดเซาะจนเกิดเป็นหลุมกลมมากมาย ใหญ่บ้าง เล็กบ้าง ดูสวยงามแปลก

## หาดหงส์



หาดแห่งนี้จะตั้งอยู่ในบริเวณเดียวกับสามพันโยก ตั้งอยู่ในจังหวัด “อุบลราชธานี” ซึ่งเป็น 1 ใน 8 จังหวัดของเมืองไทยที่มีแม่น้ำโขงไหลเลาะเลียบบชายแดน หาดหงส์ ทะเลทรายเล็กๆ ในจังหวัดอุบลราชธานี แห่งเดียวในประเทศไทย ที่พิเศษก็คือทะเลทรายแห่งนี้ตั้งอยู่ริมแม่น้ำโขงติดกับดินแดนสามพันโบก จึงทำให้ทัศนียภาพสวยงามตระการตาเป็นพิเศษ เดินทางได้วิธีเดียวคือการนั่งเรือเข้าไป

## วัดถ้ำผาพญานาคราช



จังหวัดอุบลราชธานี มีการค้นพบ ถ้ำวังพญานาค ซึ่งถูกหินถล่มทับปากถ้ำมานานหลายสิบปี อยู่ใกล้ๆ กับวัดถ้ำผาพญานาคราช บ้านห้วยหมาก ตำบลห้วยไผ่ อำเภอโขงเจียม จังหวัดอุบลราชธานี โดยพื้นที่รอบๆ เป็นป่าและลำธารที่มีความสวยงาม และสมบูรณ์มีฝูงปลาน้ำจืด ขณะที่กลางลำห้วยมีสวนหย่อมที่เกิดบนลานหินตามธรรมชาติ โดยมี หลวงปู่เพิ่มพันธ์ อานันโท เป็นเจ้าอาวาสวัดถ้ำผาพญานาคราช



หลวงปู่เพิ่มพันธ์ เล่าว่า....คนในพื้นที่เล่าต่อกันมาหลายรุ่นแล้วว่า ลำห้วยหมากนี้เป็นที่พญานาคขึ้นมาเล่นน้ำ และมีถ้ำของพญานาคอยู่ใต้แผ่นหิน มีลักษณะปากถ้ำกว้าง ทอดยาวไปไกล เมื่อถึงฤดูฝนปากถ้ำมีน้ำไหลเข้าไป และน้ำจะไหลย้อนขึ้นไปยังลำห้วยตอนบนอีกฝั่งหนึ่งของลำห้วยหมาก เป็นน้ำที่ไหลย้อนขึ้นไปหาต้นน้ำ และลำห้วยหมากที่อยู่ตรงนี้ไม่เคยแห้งจะมีน้ำตลอดทั้งปีอีก ทั้งยังมีปลาจากแม่น้ำโขงว่ายขึ้นมาขยายพันธุ์ และท่านเคยนิมิตเห็นพญานาคมาอาศัยอยู่บริเวณนี้

## ทุ่งศรีเมือง



ทุ่งศรีเมือง (Thoung Sri Mueang) เดิมชื่อ “นาทุ่งศรีเมือง” เป็นสถานที่สำคัญของจังหวัดอุบลราชธานี มีความสำคัญมาตั้งแต่ในอดีต คือ เป็นสถานที่ทำนาของเจ้าเมืองอุบลราชธานี และใช้เป็นสถานที่ประกอบพิธีกรรมเผาศพแบบนกกหัสติลิงค์ของเจ้าเมืองและเจ้านายพื้นเมืองอุบลราชธานี ศรีระนาไล ปัจจุบันใช้เป็นสถานที่ประกอบพิธีกรรมที่สำคัญของจังหวัด และเป็นสวนสาธารณะขนาดใหญ่ใจกลางเมืองเพื่อการพักผ่อนหย่อนใจ

ทุ่งศรีเมือง ตั้งอยู่ถนนอนุปราช ตำบลในเมือง อำเภอเมืองอุบลราชธานี บริเวณหน้าศาลากลางจังหวัดอุบลราชธานีหลังเก่า (ปัจจุบันคือ พิพิธภัณฑ์เมืองอุบลราชธานีศรีระนาไล) ประกอบด้วยคูเมืองเป็นน้ำล้อมรอบ มีประตูทางเข้า 4 ทิศ 4 ประตู ซึ่งตั้งชื่อตามนามของเจ้านายพื้นเมือง คือ

- อุบลเดชประชารักษ์
- อุบลศักดิ์ประชาบาล
- อุบลการประชานิตย์
- อุบลกิจประชากร