



# ข้อมูลพื้นฐานสถานศึกษา ๙ ประการ

ประจำปี พ.ศ.๒๕๖๕

วิทยาลัยเทคนิคอุบลราชธานี

งานศูนย์ข้อมูลสารสนเทศ ฝ่ายแผนงานและความร่วมมือ

# ประกาศที่ 1

## ข้อมูลพื้นฐาน

- ตราสำนักงานคณะกรรมการการอาชีวศึกษาและตราวิทยาลัยเทคนิคอุบลราชธานี
- สีประจำสถานศึกษาวิทยาลัยเทคนิคอุบลราชธานี
- ปรัชญา วิสัยทัศน์ พันธกิจ เอกลักษณ์ อัตลักษณ์ วิทยาลัยเทคนิคอุบลราชธานี
- ข้อมูลพื้นฐาน
  - ที่ตั้งของวิทยาลัยเทคนิคอุบลราชธานี
  - ประวัติของวิทยาลัยเทคนิคอุบลราชธานี
- ประวัติการจัดตั้งวิทยาลัยเทคนิคอุบลราชธานี
- ลักษณะการแบ่งสายงานแต่ละฝ่ายงาน

## วิทยาลัยเทคนิคอุบลราชธานี

ที่ตั้ง เลขที่ 5 ถนนแจ้งสนิท ตำบลในเมือง อำเภอเมือง จังหวัดอุบลราชธานี 34000

โทรศัพท์ : 045 255047 , 045240577 โทรสาร : 045240576

เว็บไซต์ : <https://www.utc.ac.th> อีเมล : [utcubon@hotmail.com](mailto:utcubon@hotmail.com)

ตราสำนักงานคณะกรรมการอาชีวศึกษาและตราวิทยาลัยเทคนิคอุบลราชธานี



สีประจำสถานศึกษาวิทยาลัยเทคนิคอุบลราชธานี

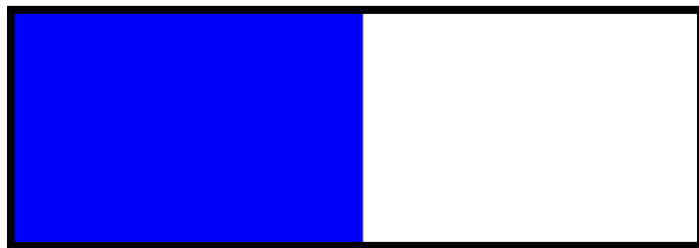

สีน้ำเงินขาว

# ปรัชญา วิสัยทัศน์ พันธกิจ เอกลักษณ์ อัตลักษณ์

## วิทยาลัยเทคนิคอุบลราชธานี

### ปรัชญา

ความรู้ดี ฝีมือเยี่ยม เปี่ยมคุณธรรม เป็นผู้นำทางอาชีพ

### วิสัยทัศน์

มุ่งเน้นการเป็นผู้นำในการผลิตช่างเทคนิคที่มีคุณภาพ ได้มาตรฐานตรงตาม ความต้องการของ ตลาดแรงงาน มุ่งสู่การผลิตนักเทคโนโลยีที่มีสมรรถนะและคุณลักษณะที่พึงประสงค์ ต่อไปในอนาคต

### พันธกิจของวิทยาลัยฯ

1. จัดการศึกษาและพัฒนากำลังคนด้านอาชีพให้มีประสิทธิภาพตามมาตรฐานวิชาชีพทุกระดับ อย่างทั่วถึง
2. ส่งเสริม สนับสนุนงานวิจัยเพื่อการพัฒนาองค์ความรู้ใหม่ นำไปสู่การปรับปรุงเปลี่ยนแปลง การจัดการ อาชีวศึกษาให้มีคุณภาพและประสิทธิภาพ
3. พัฒนาหลักสูตรและปฏิรูปแนวทางการเรียนการสอนเพื่อผลิตช่างเทคนิค และนักเทคโนโลยี สาขาต่างๆ ให้มี ความรู้และทักษะควบคู่คุณธรรมและสอดคล้องกับความต้องการของสถาน ประกอบการ
4. ส่งเสริมและแสวงหาความร่วมมือกับการจัดการอาชีวศึกษากับหน่วยงานอื่นทั้งในและ ต่างประเทศ

5. ทำนุบำรุงและส่งเสริมศิลปวัฒนธรรมและประเพณีไทยเพื่อสืบทอดเอกลักษณ์ไทยไปสู่อนุชนรุ่นหลัง

6. นำระบบการประกันคุณภาพมาตรฐาน และพระราชบัญญัติว่าด้วยหลักเกณฑ์และวิธีการการบริหารที่ดี พ.ศ. 2546 มาใช้ในการบริหารจัดการองค์กรให้มีประสิทธิภาพ

### เอกลักษณ์

บริการดี มีคุณธรรม นำสู่ชุมชน

### อัตลักษณ์

ทักษะดี มีจิตอาสา

## ข้อมูลพื้นฐาน

### ที่ตั้งวิทยาลัยเทคนิคอุบลราชธานี (ปัจจุบัน)

วิทยาลัยเทคนิคอุบลราชธานี ตั้งอยู่เลขที่ 5 ถนนแจ้งสนิท ตำบลในเมือง อำเภอเมือง จังหวัดอุบลราชธานี รหัสไปรษณีย์ 34000

โทรศัพท์ : 045 255047 , 045240577

มีเนื้อที่ทั้งสิ้น 84 ไร่ 3 งาน

### ประวัติของวิทยาลัยเทคนิคอุบลราชธานี

วิทยาลัยเทคนิคอุบลราชธานี ตั้งขึ้นเมื่อวันที่ 1 เมษายน พ.ศ. 2480 ชื่อเดิมคือ โรงเรียน ช่างไม้อุบลราชธานี รับนักเรียนที่สำเร็จชั้นประถมศึกษาปีที่ 4 เข้าเรียนหลักสูตรอาชีวศึกษาขั้นต้น 3 ปี

พ.ศ. 2498 กรมอาชีวศึกษาอนุมัติให้รวมโรงเรียนช่างไม้ ช่างโลหะ และช่างตัดผม เข้าเป็นโรงเรียนเดียวกัน แล้วเปลี่ยนชื่อใหม่เป็น โรงเรียนการช่างอุบลราชธานี

พ.ศ. 2501 ได้รับอนุมัติให้เปิดสอนระดับอาชีวศึกษาชั้นสูง โดยรับผู้สำเร็จชั้นประโยคมัธยมอาชีวศึกษาตอนปลายเข้าศึกษาต่อหลักสูตร 3 ปี

พ.ศ. 2503 ได้รับการคัดเลือกจากกรมอาชีวศึกษาให้อยู่ใน โครงการช่วยเหลือของ สนธิสัญญาป้องกันเอเชียตะวันออกเฉียงใต้ (SEATO) รับนักเรียนที่สำเร็จชั้นมัธยมศึกษาตอนต้น(ม.ศ.3) เข้าเรียนหลักสูตรมัธยมศึกษาตอนปลาย (ม.ศ.6) สายอาชีพ ปี

พ.ศ. 2510 ได้รับการคัดเลือกจากกรม อาชีวศึกษาให้อยู่ในโครงการช่วยเหลือของโครงการเงินกู้เพื่อพัฒนาอาชีวศึกษาของรัฐบาลไทย

พ.ศ. 2514 กรมอาชีวศึกษาอนุมัติให้เปลี่ยนชื่อใหม่เป็น โรงเรียนเทคนิคอุบลราชธานี

พ.ศ. 2519 ได้รับการยกฐานะเป็น วิทยาลัยอาชีวศึกษา วิทยาเขต 1 อุบลราชธานี

พ.ศ. 2522 ได้รับการยกฐานะเป็น วิทยาลัยเทคนิคอุบลราชธานี

พ.ศ. 2524 มีการคัดเลือกและประกาศของกรมอาชีวศึกษาให้วิทยาลัยเทคนิค อุบลราชธานี เป็นสถานศึกษาดีเด่นของกรมอาชีวศึกษาประจำปี 2525

พ.ศ. 2536 เปิดสอน หลักสูตร

ปทส. สาขาเครื่องกล วิชาเอกเทคนิคยานยนต์

พ.ศ. 2537 เปิดสอน หลักสูตร ปทส. สาขาเทคนิคการผลิต วิชาเอกเครื่องมือกล

พ.ศ. 2538 เปิดสอน ระบบทวิภาคีและระบบสะสมหน่วยกิตในระดับ ปวช. ระบบทวิภาคี เปิดสอนแผนกวิชาช่างยนต์, ช่างเชื่อม, และช่างอิเล็กทรอนิกส์ ระบบสะสม เปิดสอน แผนกวิชาช่างยนต์, ช่างกล, ช่างเชื่อม, ช่างไฟฟ้า ช่างอิเล็กทรอนิกส์, ช่างก่อสร้าง

พ.ศ. 2540 เปิดสอนภาคสมทบ ระดับ ปวช. และ ปวส. พ.ศ.2 541 เปิดสอนระดับ ปวส. จาก ม. 6 ทุกแผนกวิชาช่าง

พ.ศ. 2543 เปิดสอนระดับ ปวส.สายตรงเรียนระบบทวิภาคี ทุกแผนก

พ.ศ. 2546 เปิดสาขาแมคคาทรอนิกส์ และสาขาการติดตั้งและควบคุม ระดับประกาศนียบัตรวิชาชีพชั้นสูง (ปวส.) จาก ปวช.สายตรง

พ.ศ. 2547 เปิดสาขาเทคโนโลยีสารสนเทศ ระดับประกาศนียบัตรวิชาชีพชั้นสูง (ปวส.)

พ.ศ. 2548 เปิดสาขาวิชาการบัญชี ระดับประกาศนียบัตรวิชาชีพชั้นสูง (ปวส.) ม.6

## ความโดดเด่นของสถานศึกษา (ผลงาน/รางวัล/เกียรติยศ/ชื่อเสียง)

1. ได้รับรางวัล สถานศึกษารางวัลพระราชทาน ประเภทขนาดใหญ่ ประจำปีการศึกษา 2553
2. ได้รับคัดเลือกให้เป็นสถานศึกษาแบบอย่างการจัดกระบวนการเรียนการสอนและการบริหารจัดการตามปรัชญาของเศรษฐกิจพอเพียง ประจำปีการศึกษา 2553 “สถานศึกษาพอเพียง 2553”
3. ได้ผ่านการคัดเลือกเป็นแบบอย่างการจัดกระบวนการเรียนการสอนและการบริหารจัดการตามนโยบายสถานศึกษา 3D ระดับเหรียญเงิน ประจำปีการศึกษา 2553
4. ผ่านเกณฑ์มาตรฐาน สถานศึกษาขนาดใหญ่ หน่วยองค์การวิชาชีพสถานศึกษาอาชีวศึกษาภาคตะวันออกเฉียงเหนือ การประชุมทางวิชาการองค์การวิชาชีพและแข่งขันทักษะวิชาชีพสถานศึกษาสังกัดอาชีวศึกษาภาคตะวันออกเฉียงเหนือครั้งที่ 20 ประจำปีการศึกษา 2553
5. ได้รับรางวัลชมเชย ประเภทสถานศึกษาที่ปฏิบัติงานกองทุนฯ ดีเด่น ประจำปีการศึกษา 2552



## รายนามผู้บริหารสถานศึกษา วิทยาลัยเทคนิคอุบลราชธานี

ที่	ชื่อ - นามสกุล	ตำแหน่ง	ปี พ.ศ. ที่ดำรงตำแหน่ง
1	นายเสถียร อารุณ	ผู้อำนวยการวิทยาลัย	พ.ศ. 2480 – 2481
2	นายประสาน ใจภพ	ผู้อำนวยการวิทยาลัย	พ.ศ. 2481 - 2482
3	นายเกตุ วงศ์กาไสย	ผู้อำนวยการวิทยาลัย	พ.ศ. 2482 – 2485
4	นายประสาน ใจภพ	ผู้อำนวยการวิทยาลัย	พ.ศ. 2485 – 2498
5	นายสังัด สุวัฒนสุส	ผู้อำนวยการวิทยาลัย	พ.ศ. 2498 – 2499
6	นายประสาน ใจภพ	ผู้อำนวยการวิทยาลัย	พ.ศ. 2499 – 2503
7	นายสำราญ โนนทรวงศ์	ผู้อำนวยการวิทยาลัย	พ.ศ. 2503 – 2523
8	นายบุญชู มูลพินิจ	ผู้อำนวยการวิทยาลัย	พ.ศ. 2523 – 2528
9	นายสมเกียรติ พึ่งอาตม์	ผู้อำนวยการวิทยาลัย	พ.ศ. 2528 – 2530
10	นายณรงค์ นวมถนอม	ผู้อำนวยการวิทยาลัย	พ.ศ. 2530 – 2540
11	นายทรงเดช วงษ์ปัญญา	ผู้อำนวยการวิทยาลัย	พ.ศ. 2540 – 2543
12	นายทรงสวัสดิ์ ทิพย์คงคา	ผู้อำนวยการวิทยาลัย	พ.ศ. 2543 - 2545
13	นายสุเมธ ดาโรจน์	ผู้อำนวยการวิทยาลัย	พ.ศ. 2545 – 2546
14	นายสืบพงษ์ รักษาทรัพย์	ผู้อำนวยการวิทยาลัย	พ.ศ. 2546 – 2547
15	นายอำพล ดีรัมย์	ผู้อำนวยการวิทยาลัย	พ.ศ. 2547 – 2549
16	นายลิขิต พลเหลา	ผู้อำนวยการวิทยาลัย	พ.ศ. 2549 – 2556
17	ดร.ชาญทงศ์ บุญรักษา	ผู้อำนวยการวิทยาลัย	พ.ศ. 2556 – 2560
18	นายนิยม แสงวงศ์	ผู้อำนวยการวิทยาลัย	พ.ศ. 2560 – 2563
19	นายชาติรี พิบูลมณฑา	ผู้อำนวยการวิทยาลัย	พ.ศ. 2563 – ปัจจุบัน

## ผู้บริหารวิทยาลัยเทคนิคอุบลราชธานี



นายชาติรี พิบูลมณฑา

## ผู้อำนวยการวิทยาลัยเทคนิคอุบลราชธานี



นายมนตรี สุริยพันธ์



นางราตรี สะตียงค์

รองผู้อำนวยการ ฝ่ายบริหารทรัพยากรรอง

ผู้อำนวยการ ฝ่ายแผนงานและความร่วมมือ



นายไวพจน์ ศรีธัญ



นายสุวิชา มั่นยืน

รองผู้อำนวยการฝ่ายพัฒนากิจการนักเรียนนักศึกษา

รองผู้อำนวยการฝ่ายวิชาการ

# ลักษณะการแบ่งสายงานแต่ละฝ่ายงาน

## วิทยาลัยเทคนิคอุบลราชธานี

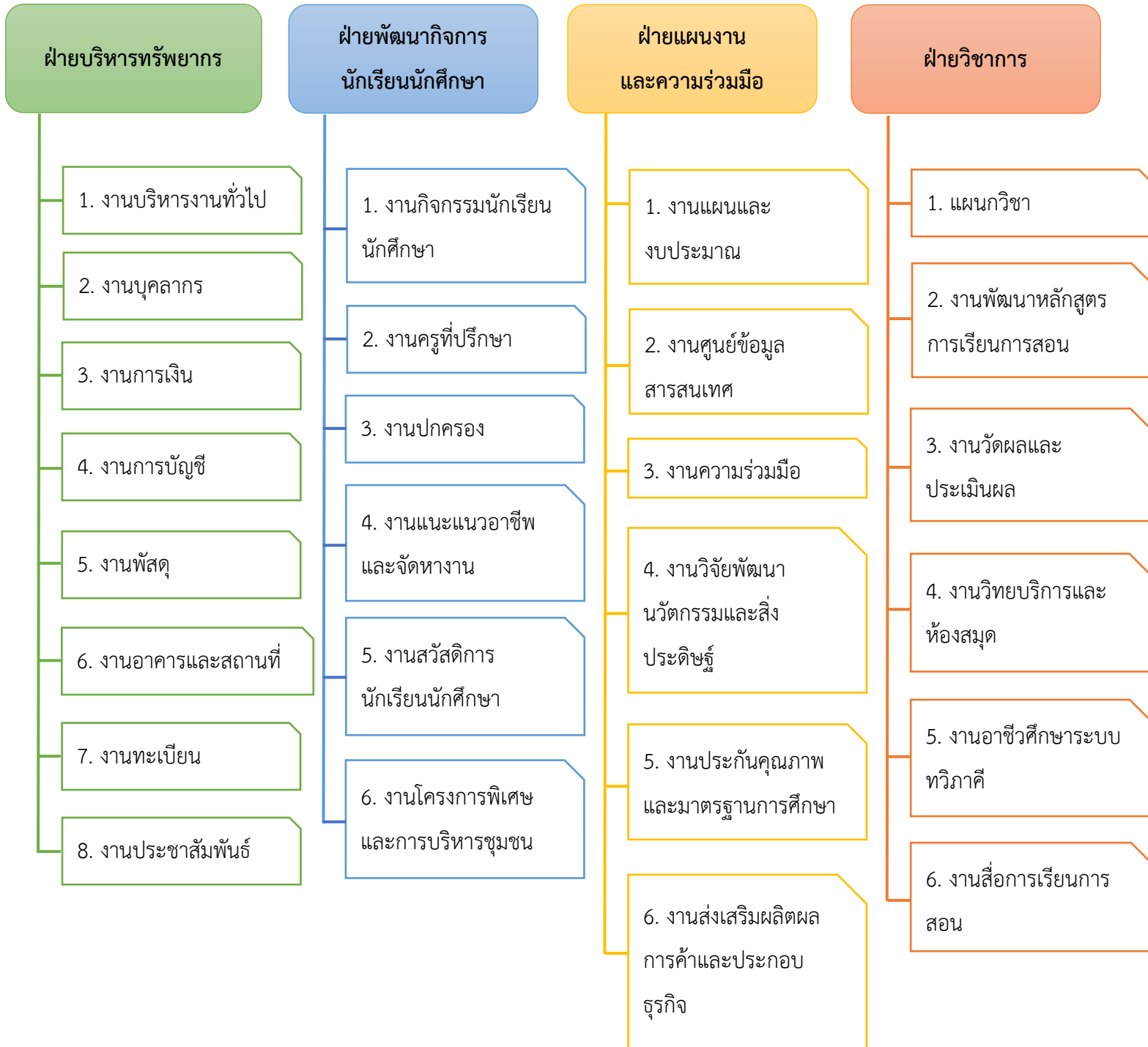

## ประกาศที่ 2

### บุคลากรภายในวิทยาลัยเทคนิคอุบลราชธานี

- ผู้บริหารวิทยาลัยเทคนิคอุบลราชธานี
- จำนวนบุคลากรวิทยาลัยเทคนิคอุบลราชธานี ปีการศึกษา 2564

## ผู้บริหารวิทยาลัยเทคนิคอุบลราชธานี



นายชาติรี พิbulมณฑา

## ผู้อำนวยการวิทยาลัยเทคนิคอุบลราชธานี



นายมนตรี สุริยพันธุ์



นางราตรี สะตึงค์

รองผู้อำนวยการ ฝ่ายบริหารทรัพยากรรอง

ผู้อำนวยการ ฝ่ายแผนงานและความร่วมมือ



นายไวพจน์ ศรีธัญ

รองผู้อำนวยการฝ่ายพัฒนากิจการนักเรียนนักศึกษา



นายสุวิชา มั่นยืน

รองผู้อำนวยการฝ่ายวิชาการ

**ข้อมูลบุคลากร**  
**วิทยาลัยเทคนิคอุบลราชธานี**

อัตรากำลังของ วิทยาลัยเทคนิคอุบลราชธานี	มีบุคลากรทั้งสิ้น	303	คน
---	-------------------	-----	----

**ก. ข้าราชการ** **109 คน**

1 ผู้บริหาร	5 คน
2 ข้าราชการครู	102 คน
3 ข้าราชการพลเรือน	2 คน

**ข. ลูกจ้างประจำ**

1 ทำหน้าที่สอน	0 คน
2 ทัวไป/สนับสนุน	2 คน

**ค. พนักงานราชการ**

1 ทำหน้าที่สอน	9 คน
2 ทัวไป/สนับสนุน	0 คน
3 ครูผู้ทรงคุณค่า	4 คน

**ง. ลูกจ้างชั่วคราว**

1 ทำหน้าที่สอน	106 คน
2 ทัวไป/สนับสนุน	73 คน

จ. มีข้าราชการ/ลูกจ้าง มาช่วยราชการ	0 คน
ฉ. มีข้าราชการ/ลูกจ้าง ไปช่วยราชการที่อื่น	0 คน

**ช. มีอัตราว่าง ไม่มีคนครอง** **0 คน**

1 ข้าราชการ	0 คน
2 ลูกจ้างประจำ	0 คน

### ข้อมูลบุคลากร จำแนกตามวุฒิการศึกษา

	ก. ครูผู้สอน/ผู้บริหาร	ข. เจ้าหน้าที่ทั่วไป/สนับสนุน	รวม
- ต่ำกว่า ม.6	0 คน	11 คน	11 คน
- ปวช./ม.6	0 คน	5 คน	5 คน
- ปวส./อนุปริญญาตรี	0 คน	27 คน	27 คน
- ปริญญาตรี	182 คน	26 คน	208 คน
- ปริญญาโท	50 คน	0 คน	50 คน
- ปริญญาเอก	2 คน	0 คน	2 คน
<b>รวม</b>	<b>234 คน</b>	<b>69 คน</b>	<b>303 คน</b>

### ข้อมูลลูกจ้างชั่วคราว จำแนกตามแหล่งเงินที่จ้าง

	ก. ครูผู้สอน	ข. เจ้าหน้าที่ทั่วไป/สนับสนุน	รวม
- จ้างด้วยงบบุคลากร	0 คน	0 คน	0 คน
- จ้างด้วยงบดำเนินงาน	0 คน	0 คน	0 คน
- จ้างด้วยงบเงินอุดหนุน	0 คน	0 คน	0 คน
- จ้างด้วยเงินรายได้ (บกศ.)	0 คน	172 คน	172 คน
- จ้างด้วยเงินอื่น ๆ	4 คน	0 คน	4 คน
<b>รวม</b>	<b>4 คน</b>	<b>172 คน</b>	<b>176 คน</b>

# ประกาศที่ 3

จำนวนนักเรียน นักศึกษา

วิทยาลัยเทคนิคอุบลราชธานี

- ข้อมูลนักเรียน นักศึกษาวิทยาลัยเทคนิคอุบลราชธานี ปีการศึกษา 2564



ข้อมูลนักเรียน นักศึกษา

ปีการศึกษา 2564

หลักสูตรในระบบ/ต่อเนื่อง

รวมทั้งสิ้น 5,150 คน

หน่วย:คน

ประเภทวิชา/สาขา	ภาคเรียนที่ 1/2564										รวมทั้งสิ้น
	ระดับ ปวช.				ระดับ ปวส.			ระดับ ป.ตรี/ปทส.			
	ปีที่ 1	ปีที่ 2	ปีที่ 3	รวม	ปีที่ 1	ปีที่ 2	รวม	ปีที่ 1	ปีที่ 2	รวม	
<b>รวมทั้งสิ้น</b>	<b>837</b>	<b>732</b>	<b>750</b>	<b>2,319</b>	<b>1,510</b>	<b>1,304</b>	<b>2,814</b>	<b>140</b>	<b>17</b>	<b>17</b>	<b>5,150</b>
1. ประเภทวิชา อุตสาหกรรม											
- สาขาวิชาช่างยนต์											
สาขายานยนต์	279	210	240	729							729
- สาขาวิชาช่างกลโรงงาน											
สาขางานเครื่องมือกล	91	114	128	333							333
- สาขาวิชาช่างเชื่อมโลหะ											
สาขางานผลิตภัณฑ์	13	5	19	37							37
- สาขาวิชาช่างไฟฟ้ากำลัง											
สาขางานไฟฟ้ากำลัง	204	180	143	527							527
- สาขาวิชาช่างอิเล็กทรอนิกส์											
สาขางานอิเล็กทรอนิกส์	48	41	51	140							140
- สาขาวิชาช่างโทรคมนาคม											
สาขางานโทรคมนาคม	9		15	24							24
- สาขาวิชาเทคนิคคอมพิวเตอร์											
สาขางานเทคนิคคอมพิวเตอร์	74	78	52	204							204



ประเภทวิชา/สาขา	ภาคเรียนที่ 1/2564									รวมทั้งสิ้น	
	ระดับ ปวช.				ระดับ ปวส.			ระดับ ป.ตรี/ปทส.			
	ปีที่ 1	ปีที่ 2	ปีที่ 3	รวม	ปีที่ 1	ปีที่ 2	รวม	ปีที่ 1	ปีที่ 2		รวม
- สาขาวิชาเทคนิคโลหะ											
สาขางานเทคนิคการเชื่อมโลหะ (สายตรง)											
สาขางานเทคนิคการเชื่อมโลหะ (ม.6)					31	8	39				39
- สาขาวิชาช่างไฟฟ้ากำลัง											
สาขางานไฟฟ้ากำลัง (ทวิภาคี)					116	113	229				229
สาขางานไฟฟ้ากำลัง (ม.6)											
- สาขาวิชาช่างอิเล็กทรอนิกส์											
สาขางานอิเล็กทรอนิกส์ อุตสาหกรรม (ม.6)					55	28	83				83
สาขางานอิเล็กทรอนิกส์ อุตสาหกรรม (ทวิภาคี)					22	51	73				73
สาขางานอิเล็กทรอนิกส์การแพทย์ (ม.6)					10		10				10
- สาขาวิชาเทคโนโลยีโทรคมนาคม											
สาขางานระบบสื่อสารวิทยุ (ม.6)					20		20				20
สาขางานระบบสื่อสารวิทยุ (ทวิ)					20		20				20

ประเภทวิชา/สาขา	ภาคเรียนที่ 1/2564									รวมทั้งสิ้น	
	ระดับ ปวช.				ระดับ ปวส.			ระดับ ป.ตรี/ปทส.			
	ปีที่ 1	ปีที่ 2	ปีที่ 3	รวม	ปีที่ 1	ปีที่ 2	รวม	ปีที่ 1	ปีที่ 2		รวม
- สาขาวิชาเทคโนโลยีคอมพิวเตอร์											
สาขางานคอมพิวเตอร์ฮาร์ดแวร์ (ทวิ)											
สาขางานระบบงานเครือข่ายฯ (ม.6)					20	28	48				48
สาขางานคอมพิวเตอร์ซอฟต์แวร์ (ม.6)					43	43	86				86
สาขางานคอมพิวเตอร์มัลติมีเดีย (ม.6)					44	36	80				80
- สาขาวิชาการก่อสร้าง											
สาขางานเทคนิคการก่อสร้าง (ม.6)					25	13	38				38
สาขางานเทคนิคการก่อสร้าง (ทวิภาคี)					15	20	35				35
- สาขาวิชาเทคนิคสถาปัตยกรรม											
สาขางานเทคนิคสถาปัตยกรรม (ม.6)					19	8	27				27
- สาขาวิชาโยธา											
สาขางานโยธา (สายตรง)											
สาขางานโยธา (ม.6)					124	107	231				231
สาขางานโยธา (ทวิภาคี)					56	51	107				107
- สาขาวิชาช่างอากาศยาน											
สาขางานช่างอากาศยาน (ม.6)					6	21	27				27
สาขางานเทคโนโลยียานยนต์											
สาขาวิชาเทคโนโลยียานยนต์								33	10	43	43

ประเภทวิชา/สาขา	ภาคเรียนที่ 1/2564									รวมทั้งสิ้น	
	ระดับ ปวช.				ระดับ ปวส.			ระดับ ป.ตรี/ปทส.			
	ปีที่ 1	ปีที่ 2	ปีที่ 3	รวม	ปีที่ 1	ปีที่ 2	รวม	ปีที่ 1	ปีที่ 2		รวม
- สาขางานเทคโนโลยีไฟฟ้า											
สาขาวิชาเทคโนโลยีไฟฟ้า								13	7	20	20
- สาขางานเทคโนโลยีคอมพิวเตอร์											
สาขาวิชาเทคโนโลยีคอมพิวเตอร์								9		9	9
<b>2. ประเภทวิชา เทคโนโลยีสารสนเทศและการสื่อสาร</b>											
- สาขาวิชาเทคโนโลยีสารสนเทศ											
สาขางานเทคโนโลยีสารสนเทศ (ม.6)								20	7	27	27
<b>3. ประเภทวิชา บริหารธุรกิจ</b>											
สาขาวิชาการบัญชี											
- สาขางานการบัญชี (ม.6)								119	83	202	202

# ประกาศที่ 4

## หลักสูตรการเรียนการสอน

### วิทยาลัยเทคนิคอุบลราชธานี

- จำนวนสาขาวิชาที่เปิดสอนแยกตามประเภทวิชา
- ข้อมูลการพัฒนาหลักสูตรฐานสมรรถนะ ปีการศึกษา 2564

จำนวนสาขาวิชาที่เปิดสอนแยกตามประเภทวิชา

ประเภทวิชา	ระดับ ปวช. (สาขาวิชา)	ระดับ ปวส. (สาขาวิชา)	รวม (สาขาวิชา)
อุตสาหกรรม	10	11	21
พาณิชยกรรม	0	1	1
ศิลปกรรม	0	0	0
คหกรรม	0	0	0
เกษตรกรรม	0	0	0
ประมง	0	0	0
อุตสาหกรรม	0	0	0
อุตสาหกรรมสิ่งทอ	0	0	0
เทคโนโลยีสารสนเทศและการสื่อสาร	0	1	1
<b>รวมทั้งสิ้น</b>	<b>10</b>	<b>13</b>	<b>23</b>

## ข้อมูลการพัฒนาหลักสูตรฐานสมรรถนะ ปีการศึกษา 2564

### 1. การพัฒนาหลักสูตรฐานสมรรถนะอย่างเป็นระบบ

1.1 สถานศึกษามีการศึกษาความต้องการของตลาดแรงงานเพื่อการพัฒนาหรือการปรับปรุงหลักสูตร

1.2 สถานศึกษามีการประสานงานกับสถานประกอบการอย่างต่อเนื่อง ในการพัฒนาหรือการปรับปรุงหลักสูตร

1.3 สถานศึกษามีการพัฒนาหลักสูตรฐานสมรรถนะในสาขาวิชาหรือรายวิชาร่วมกับสถานประกอบการหรือหน่วยงานที่

1.4 สถานศึกษามีการใช้หลักสูตรฐานสมรรถนะที่ได้จากการพัฒนา

1.5 สถานศึกษามีการติดตาม ประเมินผล และปรับปรุงหลักสูตรฐานสมรรถนะที่ได้จากการพัฒนาอย่างต่อเนื่อง

### 2. การพัฒนาหลักสูตรฐานสมรรถนะ หรือปรับปรุงรายวิชา หรือปรับปรุงรายวิชาเดิม หรือกำหนดรายวิชาเพิ่ม

- ประเภทวิชาที่มีการพัฒนาหลักสูตรฯ จำนวน 3 ประเภท

- สาขาวิชาที่มีการพัฒนาหลักสูตรฯ จำนวน 27 สาขาวิชา



## ประกาศที่ 5

### ครุภัณฑ์วิทยาลัยเทคนิคอุบลราชธานี

- บัญชีรายการครุภัณฑ์วิทยาลัยเทคนิคอุบลราชธานี

## บัญชีรายการครุภัณฑ์

แผนกวิชา	หมายเลขประจำวัสดุ - ครุภัณฑ์	รายการ	จำนวน	หน่วย	ราคา
แผนกวิชาเครื่องกล	5820-005-0005-642-007 ถึง 010	โทรทัศน์ LED TV ขนาด 65 นิ้ว ยี่ห้อ Samsung รุ่น 65VS534AN	4	เครื่อง	80,000.00
	7110-006-0006-642-001 ถึง 040	เก้าอี้กลมสแตนเลส รัศมี ยี่ห้อ DGK	40	ตัว	16,800.00
	7110-007-0024-642-051 ถึง 070	โต๊ะพับอเนกประสงค์ ขนาด 150x45x75 ซม.	20	ตัว	23,000.00
	4120-001-0016-642-003	เครื่องปรับอากาศ ขนาด 28,319 BTU ยี่ห้อ Tasaki รุ่น FULE28B-AF2	1	เครื่อง	36,200.00
	2340-003-0001-642-001 ถึง 002	รถจักรยานยนต์ ยี่ห้อ Honda รุ่น NBC110MDFM (TH) สีขาวและสีขาวเหลือง	2	คัน	99,000.00
	5280-003-0001-642-001	เครื่องมือวัดวิเคราะห์การทำงานของเครื่องยนต์ ยี่ห้อ THINKCAR รุ่น THINKTOOL	1	เครื่อง	65,000.00
	3960-002-0001-642-001	ลิฟท์ยกรถยนต์ แบบ4เสา	1	ตัว	144,450.00
	5280-003-0001-652-001	เครื่องมือวิเคราะห์ปัญหาเครื่องยนต์ ยี่ห้อ THINCAR รุ่น THINKTOOL MASTER	1	เครื่อง	65,000.00
	5280-003-0002-652-001	เครื่องล้างหัวฉีดและทดสอบหัวฉีดแก๊สโซลีน ยี่ห้อ THINCAR รุ่น TK-IMT602	1	เครื่อง	40,000.00
	5180-004-0012-652-001 ถึง 004	ชุดฝึกทดลองการเรียนรู้ระบบนิวแมติกส์ เบื้องต้น (ควบคุมด้วยลม)	4	ชุด	490,000.00
	5180-004-0013-652-001 ถึง 005	ชุดฝึกทดลองการเรียนรู้ระบบนิวแมติกส์ เบื้องต้น (ควบคุมด้วยไฟฟ้า)	4	ชุด	490,000.00

แผนวิชาเทคโนโลยี โทรคมนาคม	5820-005-0004-642-001 ถึง 002	โทรทัศน์ LED TV ขนาด 55 นิ้ว ยี่ห้อ Samsung รุ่น VA55TV7000KXXT	2	เครื่อง	29,980.00
แผนวิชาเทคโนโลยี คอมพิวเตอร์	7110-006-0002-642-001 ถึง 042	เก้าอี้เนกประสงค์ ขนาด 60x53x80 สี เขียว	42	ตัว	37,380.00
	7110-007-0025-642-001 ถึง 042	โต๊ะโล่ง ขนาด 120x60x75 สีเขียว/สีดำ	42	ตัว	79,380.00
	7440-001-0002-642-002 ถึง 011	คอมพิวเตอร์สำหรับงานประมวลผลกลาง แบบที่ 2 ยี่ห้อ LEMEL	10	เครื่อง	235,599.00
แผนวิชาเทคโนโลยี สารสนเทศ	7440-001-0004-642-001 ถึง 023	คอมพิวเตอร์ All In One ยี่ห้อ Lenovo รุ่น AIO3-22	23	เครื่อง	287,960.00
	-	คอมพิวเตอร์ พร้อมโต๊ะเก้าอี้ ประกอบด้วย	20	ชุด	480,000.00
	7440-001-0002-652-001 ถึง 020	คอมพิวเตอร์ตั้งโต๊ะ ยี่ห้อ Lenovo M70t	20	เครื่อง	440,000.00
	7110-007-0005-652-001 ถึง 020	โต๊ะคอมพิวเตอร์ ขนาด 80 ซม.	20	ตัว	22,000.00
	7110-006-0002-652-001 ถึง 020	เก้าอี้เนกประสงค์ สีเขียว	20	ตัว	18,000.00
แผนวิชาเทคนิค พื้นฐาน	3431-005-0002-642-001 ถึง 004	ชุดเชื่อมแก๊ส ออกซิเจน-อะเซทิลีน	4	ชุด	60,000.00
แผนวิชาโยธา	6730-002-0003-642-001	จอภาพระบบสัมผัส ขนาด 75 นิ้ว ยี่ห้อ Samsung รุ่น QB75N-W	1	เครื่อง	249,000.00
	4120-001-0004-642-005 ถึง 010	เครื่องปรับอากาศขนาด 36,000 BTU ยี่ห้อ AMENA รุ่น UAF36BF-R1A	6	เครื่อง	240,000.00

แผนวิชาโลหะการ	3431-006-0001-642-001 ถึง 005	เครื่องเชื่อมไฟฟ้า MMA อินเวอร์เตอร์	5	ชุด	100,000.00
แผนวิชาก่อสร้าง และสถาปัตยกรรม	6730-007-0003-642-003 ถึง 004	เครื่องมัลติมีเดียโปรเจคเตอร์ ยี่ห้อ Acer รุ่น X1226 AH	2	เครื่อง	35,900.00
แผนวิชาการบัญชี	4120-001-0001-642-008	เครื่องปรับอากาศ ขนาด 24,000 BTU ยี่ห้อ Eminent รุ่น EER24F	1	เครื่อง	35,000.00
	7430-008-0008-642-001	เครื่องพิมพ์ Multifunction BROTHER DCP-L3531 CDW	1	เครื่อง	15,000.00
	6730-007-0003-642-002	เครื่องมัลติมีเดียโปรเจคเตอร์ ยี่ห้อ Acer รุ่น X1226 AH	1	เครื่อง	17,950.00
	5820-005-0005-642-006	โทรทัศน์ LED TV ขนาด 65 นิ้ว ยี่ห้อ Samsung รุ่น 65VS534AN	1	เครื่อง	20,000.00
	7110-007-0016-642-001 ถึง 045	โต๊ะเรียนปฏิบัติการบัญชี ยี่ห้อ DRH รุ่น A43	45	ตัว	84,050.00
แผนวิชาช่างไฟฟ้ากำลัง	5820-005-0005-642-001 ถึง 005	โทรทัศน์ LED TV ขนาด 65 นิ้ว ยี่ห้อ Samsung รุ่น 65VS534AN	5	เครื่อง	100,000.00
แผนวิชาช่างกล โรงงาน	6730-002-0003-642-002	จอภาพระบบสัมผัส ขนาด 75 นิ้ว ยี่ห้อ Samsung รุ่น QB75N-W	1	เครื่อง	249,000.00
	7430-008-0010-642-001 ถึง 002	เครื่องพิมพ์ ขนาด A3 รุ่น MFC-J3530 DW	2	เครื่อง	31,000.00
	3416-001-0001-642-001	ครุภัณฑ์ชุดฝึกเครื่องจำลองซีเอ็นซีอุตสาหกรรม พร้อมอุปกรณ์ประกอบด้วย	1	ชุด	1,978,000.00
	3416-001-0001-642-001-001-1	ชุดจำลองซีเอ็นซีงานกัด พร้อมอุปกรณ์	1	ชุด	380,000.00

	ชุดซอฟต์แวร์การเขียนโปรแกรม ออกแบบและควบคุมซีเอ็นซีงานกัด	10	ชุด	67,000.00
	ชุดประมวลผลโปรแกรมสำหรับชุดจำลอง ซีเอ็นซี	1	เครื่อง	35,000.00
	เครื่องสำรองไฟ	1	เครื่อง	2,500.00
	ตู้สำหรับติดตั้งชุดควบคุม	1	ตู้	10,000.00
<b>3416-001-0001-642-001-002-1</b>	ชุดจำลองซีเอ็นซีงานกลึง พร้อมอุปกรณ์	1	ชุด	<b>380,000.00</b>
	ชุดซอฟต์แวร์การเขียนโปรแกรมออกแบบ และควบคุมซีเอ็นซีงานกลึง	10	ชุด	67,000.00
	ชุดประมวลผลโปรแกรมสำหรับชุดจำลอง ซีเอ็นซี	1	เครื่อง	35,000.00
	เครื่องสำรองไฟ	1	เครื่อง	2,500.00
	ตู้สำหรับติดตั้งชุดควบคุม	1	ตู้	10,000.00
<b>3416-001-0001-642-001-002-2</b>	ชุดจำลองซีเอ็นซีงานกลึง พร้อมอุปกรณ์	1	ชุด	<b>380,000.00</b>
	ชุดซอฟต์แวร์การเขียนโปรแกรมออกแบบ และควบคุมซีเอ็นซีงานกลึง	10	ชุด	67,000.00
	ชุดประมวลผลโปรแกรมสำหรับชุดจำลอง ซีเอ็นซี	1	เครื่อง	35,000.00
	เครื่องสำรองไฟ	1	เครื่อง	2,500.00
	ตู้สำหรับติดตั้งชุดควบคุม	1	ตู้	10,000.00
<b>5820-005-0006-642-001</b>	โทรทัศน์ LED TV ขนาด 75 นิ้ว ยี่ห้อ Samsung รุ่น UA75AU8100KXXT	1	เครื่อง	49,500.00

	7440-001-0002-642-012 ถึง 016	คอมพิวเตอร์สำหรับงานประมวลผลแบบที่ 2 ยี่ห้อ AMD	5	เครื่อง	146,500.00
แผนกวิชาช่างอากาศยาน	4120-001-0004-642-011 ถึง 013	เครื่องปรับอากาศ ขนาด 36,508 BTU ยี่ห้อ Tasaki รุ่น FULE36B-AF2	3	เครื่อง	138,000.00
	4120-001-0001-642-009	เครื่องปรับอากาศ ขนาด 25,590 BTU ยี่ห้อ Tasaki รุ่น FULE25B-AF2	1	เครื่อง	32,400.00
	4120-001-0016-642-001 ถึง 002	เครื่องปรับอากาศ ขนาด 28,319 BTU ยี่ห้อ Tasaki รุ่น FULE28B-AF2	2	เครื่อง	72,000.00
	4120-001-0015-642-001	เครื่องปรับอากาศ ขนาด 13,648 BTU ยี่ห้อ Tasaki รุ่น FULE13B-AF2	1	เครื่อง	21,000.00
	7230-001-0001-642-001	ผ้าม่าน ประกอบด้วย	1	ชุด	140,315.00
	7230-001-0001-642-001-01	ขนาด 1.60 x 1.95 เมตร	7	ชุด	12,488.00
	7230-001-0001-642-001-02	ขนาด 3.00 x 1.95 เมตร	22	ชุด	52,272.00
	7230-001-0001-642-001-03	ขนาด 0.96 x 0.58 เมตร	1	ชุด	650.00
	7230-001-0001-642-001-04	ขนาด 0.90 x 0.58 เมตร	1	ชุด	650.00
	7230-001-0001-642-001-05	ขนาด 2.42 x 1.90 เมตร	1	ชุด	2,684.00
	7230-001-0001-642-001-06	ขนาด 4.04 x 1.95 เมตร	2	ชุด	8,490.00
	7230-001-0001-642-001-07	ขนาด 2.01 x 1.95 เมตร	1	ชุด	2,210.00
	7230-001-0001-642-001-08	ขนาด 5.86 x 1.95 เมตร	1	ชุด	6,127.00
	7230-001-0001-642-001-09	ขนาด 2.54 x 1.95 เมตร	5	ชุด	19,500.00
	7230-001-0001-642-001-10	ขนาด 2.58 x 1.95 เมตร	7	ชุด	19,726.00

7230-001-0001-642-001-11	ขนาด 4.82 x 1.95 เมตร	2	ชุด	10,400.00
7230-001-0001-642-001-12	ขนาด 2.10 x 1.95 เมตร	1	ชุด	2,300.00
7230-001-0001-642-001-13	ขนาด 2.61 x 1.95 เมตร	1	ชุด	2,818.00
7230-001-0002-642-001	ผ้าปูม่าน ประกอบด้วย	1	ชุด	44,725.00
7230-001-0002-642-001-01	ขนาด 4.00 x 2.40 เมตร	7	ชุด	34,965.00
7230-001-0002-642-001-02	ขนาด 4.00 x 1.70 เมตร	2	ชุด	9,760.00
7230-001-0003-642-001 ถึง 014	ผ้าปูม่าน ขนาด 3.00 x 1.93 เมตร	14	ชุด	51,380.00
4120-001-0017-642-001 ถึง 003	เครื่องปรับอากาศ ขนาด 33,437 BTU ยี่ห้อ Tasaki รุ่น FUL33B-AF2	3	เครื่อง	126,900.00
4120-001-0001-642-011 ถึง 012	เครื่องปรับอากาศ ขนาด 25,590 BTU ยี่ห้อ Tasaki รุ่น FULE25B-AF2	2	เครื่อง	64,800.00
-	ครุภัณฑ์ประจำห้องเรียนอาคาร ปฏิบัติการช่างอากาศยาน ประกอบด้วย	1	ชุด	358,000.00
5820-015-0001-642-001 ถึง 002	จอภาพแสดงผลอัจฉริยะแบบอินเตอร์ แอคทีฟ ขนาด 86 นิ้ว	2	เครื่อง	358,000.00
-	ครุภัณฑ์เครื่องเสียงประจำห้องเรียน ตึก6 ประกอบด้วย	1	ชุด	84,825.00
5999-006-0003-642-001	เครื่องเสียงชุดใหญ่ ประกอบด้วย	1	ชุด	23,525.00
7230-001-0001-642-001-04	ขนาด 0.90 x 0.58 เมตร	1	ชุด	650.00
5999-006-0003-642-001-01-1	NTS Power Mixer PW-6 (250wx2)	1	เครื่อง	6,400.00

5999-006-0003-642-001-02-1ถึง4	TOA ตู้ลำโพงแขวนผนัง BS-1030W	4	ใบ	9,600.00
5999-006-0003-642-001-03-1	ACTOR ไมค์ลอย ATW-111 A+AB	1	ชุด	5,200.00
5999-006-0003-642-001-04-1	MITSUMI สายลำโพง RS-1	1	ม้วน	2,100.00
5999-006-0003-642-001-05-1	TSL สาย TR.ST+MIC x2 หล่อหัว	1	เส้น	95.00
5999-006-0003-642-001-06-1	LIDGE P.สปีก่อน YM-122A	2	เส้น	130.00
5999-006-0004-642-001	เครื่องเสียงชุดเล็ก ประกอบด้วย	4	ชุด	61,300.00
5999-006-0004-642-001-01-1ถึง4	NPE Power Mixer GT620	4	เครื่อง	20,000.00
5999-006-0004-642-001-02-1ถึง8	TOA ตู้ลำโพงแขวนผนัง BS-1030W	8	ใบ	19,200.00
5999-006-0004-642-001-03-1-4	SHERMAN ไมค์ลอยมือถือคู่ UHF MIC-333	4	ชุด	21,200.00
5999-006-0004-642-001-04-1ถึง4	TSL สาย TR.ST+MIC x2 หล่อหัว	8	ตัว	380.00
5999-006-0004-642-001-05-1ถึง8	LIDGE P.สปีก่อน YM-122A	8	ตัว	520.00
-	ครุภัณฑ์คอมพิวเตอร์และเครื่องพิมพ์ประจำ สำนักงานอาคารปฏิบัติการช่างอากาศยาน ประกอบด้วย	1	ชุด	80,970.00
7440-001-0004-642-028 ถึง 030	คอมพิวเตอร์ All In One HP22-DF1007D	3	เครื่อง	65,970.00
7430-008-0002-642-005	Printer Brother DCP-L3551 CDW	1	เครื่อง	15,000.00
-	ครุภัณฑ์ประจำห้องเรียน ตึก6 ประกอบด้วย	1	ชุด	25,000.00
7430-008-0003-642-002 ถึง 003	เครื่องพิมพ์มัลติฟังก์ชันอิงค์เจ็ท Brother MFC- T920DW	2	เครื่อง	19,800.00
6515-021-0002-642-001	เครื่องวัดอุณหภูมิความชื้น รุ่น 13309	1	เครื่อง	2,250.00
6645-014-0001-642-001	นาฬิกาดิจิตอล LED DIGITAL CLOCK รุ่น 6826	1	เครื่อง	2,950.00
-	ครุภัณฑ์สำนักงานประจำอาคารเก็บ อากาศยานและห้องปฏิบัติการ ประกอบด้วย	1	ชุด	222,750.00



7110-007-00069-642-006 ถึง 016	โต๊ะทำงานเหล็ก ขนาด 121.9x66x75.9 ซม.	11	ตัว	53,790.00
7110-006-0007-642-001 ถึง 011	เก้าอี้ทำงานขา C ขนาด 54x59x91 ซม.	11	ตัว	30,690.00
7110-007-0018-642-001	ชุดโต๊ะทำงานเข้ามุม ขนาด 180x140x75 ซม.	1	ชุด	3,390.00
7110-006-0006-642-026 ถึง 027	เก้าอี้ทำงาน ขนาด 60x64x90 ซม.	2	ตัว	3,180.00
7110-001-0005-642-001 ถึง 002	ตู้บานเลื่อนทึบสูง ขนาด 91.4x45.7x182.9 ซม.	2	ใบ	7,780.00
7110-001-0004-642-005 ถึง 012	ตู้บานเลื่อนกระจก ขนาด 148.9x41x87.9 ซม.	8	ใบ	27,120.00
7110-002-0006-642-001	ตู้ 10 ลื่นชัก ขนาด 37.8x45.7x94.5 ซม.	1	ใบ	2,100.00
7125-004-0001-642-001 ถึง 010	ชั้นเหล็กวางอุปกรณ์ ขนาด 91.4x45.7x149.9 ซม.	10	ตัว	24,900.00
7110-007-0026-642-001 ถึง 008	โต๊ะโล่ง ขนาด 150x60x75 ซม.	8	ตัว	19,920.00
7110-007-0027-642-001	โต๊ะโล่ง ขนาด 80x60x75 ซม.	1	ตัว	1,390.00
7110-007-0019-642-001 ถึง 002	โต๊ะเข้ามุม ขนาด 65x65x75 ซม.	2	ตัว	3,180.00
7110-006-0006-642-028 ถึง 045	เก้าอี้ทำงาน ขนาด 62.3x61.5x91-102 ซม.	18	ตัว	28,620.00
7105-007-0001-642-001	ชุดโซฟา ขนาด 2+1+1+ที่นั่ง	1	ชุด	13,900.00
7110-007-0020-642-001	โต๊ะกลาง ขนาด 110x60x40 ซม.	1	ตัว	2,790.00
7230-001-0003-652-001	ผ้าม่าน ประกอบด้วย	1	ชุด	37,300.00

7230-001-0003-652-001-01	ขนาด 4.20 x 2.25 เมตร	6	ชุด	32,400.00
7230-001-0003-652-001-02	ขนาด 4.20 x 1.70 เมตร	1	ชุด	4,900.00
-	ครุภัณฑ์คอมพิวเตอร์แบบพกพา และ คอมพิวเตอร์แทปเล็ต	1	ชุด	141,660.00
7440-010-0001-652-001 ถึง 003	แทปเล็ต ยี่ห้อ Apple ipad9 TH GEN	3	เครื่อง	83,760.00
7440-001-0003-652-001 ถึง 002	โน้ตบุ๊ก ยี่ห้อ Asus NX0431-M06070	2	เครื่อง	57,900.00
4120-001-0001-652-001 ถึง 005	เครื่องปรับอากาศ ขนาด 25,249 BTU ยี่ห้อ TASAKI รุ่น FUNE25-AF1	5	เครื่อง	162,000.00
4120-001-0017-652-001	เครื่องปรับอากาศ ขนาด 33,096 BTU ยี่ห้อ TASAKI รุ่น FUNE33-AF1	1	เครื่อง	42,300.00
5180-004-0009-641-001	ครุภัณฑ์ชุดฝึก Avionics Trainer	1	ชุด	3,290,000.00
5180-004-0010-641-001	ครุภัณฑ์ชุดฝึกแสดงระบบฉีดเชื้อเพลิง แบบเทอร์โบอากาศยาน	1	ชุด	179,200.00
7730-009-0001-652-001-01-1 ถึง 32	กล่อง IP HILOOK IPC-D150H 2.8 mm.	32	อัน	131,200.00
7730-009-0001-652-001-02-1	เครื่องบันทึก 32-ch 4k NVR DS- 7732NI-K4	1	เครื่อง	19,000.00
7730-009-0001-652-001-03-1 ถึง 2	HDD SATA FOR NVR 6 TB	2	อัน	13,400.00
7730-009-0001-652-001-04-1 ถึง 4	Switch RG-ES209GC-P	4	เครื่อง	19,200.00
7730-009-0001-652-001-05-1	ชุดตู้ Rack 6 U 50 CM พัดลม Link+ลูก ปลั๊ก	1	อัน	6,900.00

	4120-001-0001-652-001 ถึง 005	เครื่องปรับอากาศ ขนาด 25,249 BTU ยี่ห้อ TASAKI รุ่น FUNE25-AF1	5	เครื่อง	162,000.00
แผนกวิชาสามัญ สัมพันธ์	6730-007-0003-642-006 ถึง 007	เครื่องมัลติมีเดียโปรเจคเตอร์ Acer X12271 พร้อมจอ	2	เครื่อง	35,900.00
	4120-001-0001-642-001 ถึง 007	เครื่องปรับอากาศ ขนาด 24,000 BTU ยี่ห้อ Eminent รุ่น EER24F	7	เครื่อง	245,000.00
หมวดวิชา วิทยาศาสตร์	7110-007-0006-642-001 ถึง 003	โต๊ะสำนักงาน	3	ตัว	16,170.00
	7110-006-0001-642-003 ถึง 005	เก้าอี้สำนักงาน	3	ตัว	6,870.00
	6730-009-0002-642-001 ถึง 002	เครื่องฉายภาพ 3 มิติ	2	เครื่อง	29,900.00
	6730-007-0003-642-001	เครื่องมัลติมีเดียโปรเจคเตอร์ ยี่ห้อ Acer รุ่น X1226 AH	1	เครื่อง	17,950.00
หมวดวิชา คณิตศาสตร์	-	-	-	-	-
หมวดวิชาภาษาไทย	-	-	-	-	-
หมวดวิชาสังคม	6730-007-0003-642-005	เครื่องมัลติมีเดียโปรเจคเตอร์ ยี่ห้อ Acer รุ่น X1226 AH	1	เครื่อง	17,950.00
หมวดวิชา ภาษาต่างประเทศ	-	-	-	-	-

หมวดวิชาพลานามัย	-	-	-	-	-
แผนกวิชาอิเล็กทรอนิกส์	5977-009-0001-642-001	เครื่องเพาเวอร์แอมป์ TAFN MSZGH 9202	1	เครื่อง	42,500.00

# ประการที่ 6

## งบประมาณและการเงิน

### วิทยาลัยเทคนิคอุบลราชธานี

- แผนปฏิบัติราชการและแผนใช้จ่ายเงินงบประมาณสรุปผลการใช้จ่ายเงิน  
( งบประมาณ พ.ศ. 2564 )



- คำวิเศษณ์	ผลผลิต					โครงการ							8,125,947	
	2,701,798.00	1,826,399.00	-	-	-	4,526,197	-	-	-	2,899,548	-	-		3,597,750
- วัสดุสำนักงาน	301,798.00	1,710,000.00				2,011,798	698,202.00			544,748			1,242,950	3,254,748
- วัสดุเชื้อเพลิงและหล่อลื่น		116,399.00				116,399				183,601			183,601	300,000
- วัสดุการศึกษา	2,400,000.00					2,400,000				2,171,199.18			2,171,199	4,571,199
- ค่าสาธารณูปโภค (ขั้นต่ำ)	-	-	-	-	-	-	-	-	-	-	7,400,000	-	7,400,000	7,400,000
- ค่าโทรศัพท์						-				28,900.00			28,900.00	28,900.00
- ค่าน้ำประปา						-				800,000			800,000.00	800,000.00
- ค่าไฟฟ้า						-				6,271,100.00			6,271,100.00	6,271,100.00
- ค่าไปรษณีย์						-				100,000.00			100,000.00	100,000.00
- ค่าเช่าผู้ขายอินเทอร์เน็ต						-				200,000.00			200,000.00	200,000.00
- งบลงทุน		-	74,980,000			74,980,000	6,918,673.00						6,918,673	81,898,673
<b>สิทธิการใช้งาน</b>														
อาคารโรงอาหารและหอประชุม 2 ชั้น			28,600,000			28,600,000								28,600,000
			35,780,000			35,780,000								35,780,000
<b>ครูฝึก (ครูฝึกที่ควรจะได้ได้รับเงินเดือนรวม 01คนประมาณ 2563)</b>						-								-
1. ครูฝึกภาคระบบเชื้อเพลิง			1,800,000			1,800,000								1,800,000
2. ครูฝึก Avionicstrainer			3,300,000			3,300,000								3,300,000
3. ครูฝึกวิทยุช่างอากาศยาน			5,500,000			5,500,000								5,500,000
ปรับปรุง														-
<b>งบลงทุน เงินรายได้</b>						-								-
ครูฝึก						-	4,545,000						4,545,000	4,545,000
ปรับปรุง						-	2,373,673						2,373,673	2,373,673
- งบเงินอุดหนุน				150,000		-	2,160,000	4,800,000	1,104,000				4,799,486	8,063,486
ค่าหนังสือเรียน						-		4,800,000						-
ค่าอุปกรณ์การเรียน						-			1,104,000				1,104,000.00	1,104,000.00
ค่าเครื่องแบบนักเรียน						-	2,160,000						2,160,000.00	2,160,000.00
โครงการศูนย์ซ่อมสร้างเพื่อชุมชน (Fix it center)						-				500,000.00			500,000.00	500,000.00
โครงการศูนย์ซ่อมสร้างเพื่อชุมชน (Fix it center) (ศูนย์ถาวร)						-				200,000.00			200,000.00	200,000.00
โครงการศูนย์ซ่อมสร้างเพื่อชุมชน (Fix it center) เครื่องรับวิทยุ						-				250,000.00			250,000.00	250,000.00
โครงการ อุทยานโครงการสืบประวัติผู้สนับสนุนเงินและทุนบนตัวเครื่องบินศึกษา			150,000			150,000							-	150,000
ทุนการศึกษาและรางวัลครูฝึก						-				30,000			30,000	30,000
โครงการลดต้นทุนจากการค้นคว้าวิจัย						-				25,000			25,000	25,000
โครงการอาชีพศึกษาร่วมด้วยช่วยกันประชาชน						-				46,800			46,800	46,800

	ผลผลิต						โครงการ						30,000	30,000	30,000	
โครงการฝึกอบรม						-								30,000	30,000	30,000
โครงการส่งเสริมการประกอบอาชีพอิสระในหมู่ผู้เรียนอาชีพศึกษา						-								40,000	40,000	40,000
โครงการ "บรรณกิจท้องถิ่นและศูนย์วิทยุชุมชนภายในสถานศึกษา" ช่วงเดือนสิงหาคม-มิถุนายน						-								10,000	10,000	10,000
โครงการ "บรรณกิจท้องถิ่นและศูนย์วิทยุชุมชนภายในสถานศึกษา" ช่วงเดือนสิงหาคม-ธันวาคม						-								10,000	10,000	10,000
โครงการอาชีพอาสา เทศกาลปีใหม่						-								63,840	63,840	63,840
โครงการอาชีพอาสา เทศกาลสงกรานต์						-								74,280	74,280	74,280
โครงการตรวจฟันโรงเรียน						-								28,860	28,860	28,860
โครงการเสริมวิชาการตรวจประเมินศูนย์ซ่อมสร้างเพื่อชุมชน (Fix it Center) แบบถาวร						-								3,566	3,566	3,566
โครงการปฏิบัติการตรวจชิ้นรับรถโดยสารหมวด 2 หมวด 3 เทศกาลปีใหม่						-								28,860	28,860	28,860
โครงการปฏิบัติการตรวจชิ้นรับรถโดยสารหมวด 2 หมวด 3 เทศกาลสงกรานต์						-								29,080	29,080	29,080
โครงการสนับสนุนการขึ้นทะเบียนศูนย์/สถานีวิทยุชุมชน Perenn Fix it Center ในศูนย์การเรียนรู้ ICT ชุมชน						-								112,000	112,000	112,000
โครงการ D.T.V.R Service						-								6,800	6,800	6,800
ค่าโครงการสนับสนุนการขึ้นทะเบียนศูนย์การเรียนรู้ดิจิทัลชุมชน						-								784,000.00	784,000.00	784,000.00
ค่าโครงการสนับสนุนสถานศึกษาอาชีพศึกษาให้มีความเป็นเลิศเฉพาะทาง (อาชีวศึกษา)						-								1,572,000	1,572,000	1,572,000
ค่าโครงการส่งเสริมประสิทธิภาพการสอนครูอาชีพศึกษา						-								379,200	379,200	379,200
ค่าใช้จ่ายโครงการจัดหาบุคลากรสนับสนุนเพื่อเรียนรู้ได้จริง						-								235,200	235,200	235,200
ค่าใช้จ่ายโครงการจ้างครูวิชาชีพหรือครูผู้ช่วย						-								300,000	300,000	300,000
เงินอุดหนุนการรายโรงเรียน						-								10,000	10,000	10,000
โครงการรณรงค์ต่อต้านยาเสพติด เนื่องในวันต่อต้านยาเสพติดสากล						-								10,000	10,000	10,000
โครงการตรวจสอบกิจการในกิจการ Bike ศูนย์อภัย สาขาศรีนครินทร์						-								20,000	20,000	20,000
						-								-	-	-
<b>- โครงการ</b>						-								<b>2,905,345.32</b>	<b>2,905,345</b>	<b>2,905,345</b>
1. งานพัฒนาคุณภาพการเรียนการสอน						-								320,970.00	320,970	320,970
2. งานพัฒนาบุคลากร						-								-	-	-
3. แผนงานส่งเสริมและสนับสนุน						-								950,069.00	950,069	950,069
4. ดำเนินการเพื่อชุมชนโดยรอบ สศ.						-								1,634,306.32	1,634,306	1,634,306



## ประกาศที่ 7

### อาคารสถานที่วิทยาลัยเทคนิคอุบลราชธานี

- ข้อมูลอาคารสถานที่ ปีการศึกษา 2564
- ข้อมูลปัจจัยพื้นฐาน ปีการศึกษา 2564
- ข้อมูลแหล่งเรียนรู้ ปีการศึกษา 2564
- หมายเลขโทรศัพท์ภายในวิทยาลัยเทคนิคอุบลราชธานี

## ข้อมูลอาคารสถานที่ ปีการศึกษา 2564

เนื้อที่ 84 ไร่ 3 งาน

มีอาคาร รวมทั้งสิ้น 58 หลัง มีห้องทั้งสิ้น 187 ห้อง ได้แก่

อาคารปฏิบัติการช่างไฟฟ้า	จำนวน	1	หลัง	ห้อง
อาคารปฏิบัติการช่างอิเล็กทรอนิกส์	จำนวน	1	หลัง	19 ห้อง
อาคารปฏิบัติการแผนกวิชาโทรคมนาคม	จำนวน	1	หลัง	6 ห้อง
โรงฝึกงานแผนกวิชาช่างยนต์	จำนวน	1	หลัง	ห้อง
อาคารเรียนแผนกวิชาช่างยนต์	จำนวน	1	หลัง	9 ห้อง
โรงฝึกงานแผนกวิชาช่างกล	จำนวน	1	หลัง	ห้อง
โรงฝึกงานแผนกวิชาช่างเชื่อม	จำนวน	1	หลัง	ห้อง
โรงฝึกงานแผนกวิชาช่างก่อสร้าง	จำนวน	1	หลัง	ห้อง
อาคารเรียนแผนกวิชาช่างโยธา	จำนวน	1	หลัง	12 ห้อง
อาคารอเนกประสงค์ช่างโยธา	จำนวน	1	หลัง	ห้อง
อาคารงานกิจกรรม	จำนวน	1	หลัง	2 ห้อง
อาคารเรียน 2 ชั้น	จำนวน	1	หลัง	13 ห้อง
อาคารอำนวยการ	จำนวน	1	หลัง	7 ห้อง
อาคารสถาบัน	จำนวน	1	หลัง	7 ห้อง
อาคารวิชาการ	จำนวน	1	หลัง	7 ห้อง
หอประชุม	จำนวน	1	หลัง	10 ห้อง
โรงฝึกงานเทคนิคพื้นฐาน	จำนวน	1	หลัง	ห้อง
อาคารเรียนและปฏิบัติการ 4 ชั้น	จำนวน	1	หลัง	19 ห้อง
อาคารเรียนและปฏิบัติการ 4 ชั้น	จำนวน	1	หลัง	20 ห้อง
อาคารเรียนและปฏิบัติการ 4 ชั้น	จำนวน	1	หลัง	23 ห้อง
อาคารบ้านพัก	จำนวน	37	หลัง	
อาคารปฏิบัติการอเนกประสงค์ 4 ชั้น	จำนวน	1	หลัง	33 ห้อง
อาคารอเนกประสงค์ 2 ชั้น	จำนวน	1	หลัง	
อาคารเรียนและปฏิบัติการ 4 ชั้น	จำนวน	1	หลัง	33 ห้อง
อาคารเก็บอากาศยานพร้อมห้องปฏิบัติการช่างอากาศยาน	จำนวน	1	หลัง	

## ข้อมูลปัจจัยพื้นฐาน ปีการศึกษา 2564

### 1. อาคารสถานที่ ห้องเรียน ห้องปฏิบัติการ โรงฝึกงาน หรืองานฟาร์ม

1.1 สถานศึกษามีอาคารสถานที่ ห้องเรียน ห้องปฏิบัติการ แหล่งการเรียนรู้โรงฝึกงาน หรืองานฟาร์ม และ สิ่งอำนวยความสะดวกในการให้บริการผู้เรียนเพียงพอต่อความต้องการ และมีการพัฒนาดูแลสภาพแวดล้อม ภูมิทัศน์ของสถานศึกษาให้เอื้อต่อการจัดการเรียนรู้

1.2 สถานศึกษามีแผนงาน โครงการพัฒนาและดูแลสภาพแวดล้อม ภูมิทัศน์อาคารสถานที่ ห้องเรียน ห้องปฏิบัติการแหล่งการเรียนรู้โรงฝึกงาน หรืองานฟาร์ม และสิ่งอำนวยความสะดวกให้มีความพร้อมและเพียงพอต่อการใช้งานของผู้เรียนหรือผู้รับบริการโดยการมีส่วนร่วมของครูบุคลากร และผู้เรียน

1.3 สถานศึกษามีการพัฒนาและดูแลสภาพแวดล้อม ภูมิทัศน์อาคารสถานที่ ห้องเรียนห้องปฏิบัติการ แหล่งการเรียนรู้โรงฝึกงาน หรืองานฟาร์ม และสิ่งอำนวยความสะดวกตามแผนงานโครงการที่กำหนด

1.4 สถานศึกษาจัดสภาพแวดล้อม ภูมิทัศน์อาคารสถานที่ ห้องเรียน ห้องปฏิบัติการ แหล่งการเรียนรู้โรงฝึกงาน หรืองานฟาร์ม และสิ่งอำนวยความสะดวกที่เอื้อต่อการจัดการเรียนรู้

1.5 สถานศึกษาปรับปรุงและพัฒนาสภาพแวดล้อม ภูมิทัศน์อาคารสถานที่ ห้องเรียนห้องปฏิบัติการ แหล่งการเรียนรู้

### 2. ระบบสาธารณูปโภค

2.1 สถานศึกษามีระบบไฟฟ้าที่เหมาะสมกับสภาพใช้งานในสถานศึกษา ได้แก่

- ระบบส่งกำลัง
- ระบบควบคุม
- ระบบไฟฟ้าภายในอาคาร ห้องเรียน ห้องปฏิบัติการ โรงฝึกงานหรืองานฟาร์ม

- สภาพวัสดุ อุปกรณ์ของระบบไฟฟ้าอยู่ในสภาพพร้อมใช้งาน และปลอดภัย

2.2 สถานศึกษามีระบบประปา หรือน้ำดื่ม นำใช้เพียงพอต่อความต้องการ

2.3 สถานศึกษามีถนน ช่องทางเดิน หรือระบบคมนาคมในสถานศึกษาที่สะดวก ปลอดภัย มีระบบระบายน้ำ ระบบกำจัดขยะภายในสถานศึกษาที่สอดคล้องกับบริบทของสถานศึกษา

2.4 สถานศึกษามีระบบการสื่อสารภายใน และภายนอกที่ทันสมัย สะดวก รวดเร็ว

2.5 สถานศึกษามีระบบรักษาความปลอดภัย

2.6 สถานศึกษามุ่งรักษาและพัฒนาระบบสาธารณูปโภคพื้นฐาน ได้แก่ ระบบไฟฟ้า ระบบประปา การคมนาคมภายในสถานศึกษา ระบบการสื่อสารภายใน และ ระบบรักษาความปลอดภัยอย่างต่อเนื่อง

### 3. ระบบอินเทอร์เน็ตความเร็วสูงเพื่อการใช้งานด้านสารสนเทศภายในสถานศึกษา

3.1 สถานศึกษามีระบบเครือข่ายอินเทอร์เน็ตที่มีประสิทธิภาพเหมาะสมกับการใช้งาน

3.2 มีผู้รับผิดชอบ ดูแล และบริหารจัดการข้อมูล การเข้าถึงข้อมูล ระบบความปลอดภัยในการจัดเก็บและ ใช้ข้อมูล

3.3 มีระบบอินเทอร์เน็ตความเร็วสูง ครอบคลุมพื้นที่ใช้งานภายในสถานศึกษา

3.5 มีระบบสารสนเทศเชื่อมโยงการบริหารจัดการภายนอกสถานศึกษา

- ความเร็วของสัญญาณอินเทอร์เน็ตที่ครอบคลุมพื้นที่ใช้งานของสถานศึกษา จำนวน

4000 Mbps

## ข้อมูลแหล่งเรียนรู้ ปีการศึกษา 2564

### 1. แหล่งเรียนรู้และศูนย์วิทยบริการ

1.1 สถานศึกษามีแผนงาน โครงการพัฒนาแหล่งเรียนรู้และศูนย์วิทยบริการหรือห้องสมุดอย่างต่อเนื่อง

1.2 สถานศึกษามีศูนย์วิทยบริการหรือห้องสมุดที่มีสภาพแวดล้อมเอื้อต่อการศึกษาค้นคว้า ของครูบุคลากรทางการศึกษาและผู้เรียน หรือผู้สนใจ

1.3 ศูนย์วิทยบริการหรือห้องสมุดมีจำนวนหนังสือต่อจำนวนผู้เรียนเป็นไปตามเกณฑ์มาตรฐานที่กำหนด และมีระบบสืบค้นด้วยตนเองเพียงพอ

1.4 สถานศึกษามีการสร้างแรงจูงใจให้ผู้เรียนเข้าใช้บริการศูนย์วิทยบริการหรือห้องสมุดไม่น้อยกว่าร้อยละ 80 ของผู้เรียนทั้งหมดของสถานศึกษาโดยพิจารณาจากสถิติของผู้ใช้บริการ

1.5 มีแหล่งเรียนรู้หรือสื่อ อุปกรณ์ห้องเรียนเฉพาะทางครบทุกสาขาวิชาที่สถานศึกษาจัดการเรียนการสอน

- ผู้เรียนที่ใช้บริการแหล่งเรียนรู้และศูนย์วิทยบริการ จำนวน 1,620 คน

หมายเลขโทรศัพท์ภายใน วิทยาลัยเทคนิคอุบลราชธานี (IP Phone)

โดย งานประชาสัมพันธ์ และงานศูนย์ข้อมูลสารสนเทศ

เบอร์โทรศัพท์ วิทยาลัยเทคนิคอุบลราชธานี	1. 045 255047
2 คู่สาย	2. 045240577
เบอร์โทรสาร วิทยาลัยเทคนิคอุบลราชธานี	1. 045 240576
<b>ตึก 1 อาคารอำนวยการ</b>	<b>ผู้บริหารวิทยาลัยเทคนิคอุบลราชธานี</b>
101 งานประชาสัมพันธ์	901 ผู้อำนวยการวิทยาลัย
102 งานประชาสัมพันธ์	902 รองฯ ฝ่ายบริหารทรัพยากร
103 หัวหน้างานประชาสัมพันธ์	903 รองฯ ฝ่ายแผนงานและความร่วมมือ
104 งานสารบรรณ	904 รองฯ ฝ่ายพัฒนากิจการนักเรียนนักศึกษา
105 งานวิจัย พัฒนา นวัตกรรมและสิ่งประดิษฐ์	905 รองฯ ฝ่ายวิชาการ
106 งานบุคลากร	<b>อาคารหอประชุมโตมรน้อย</b>
107 งานทะเบียน	301 งานแนะแนวอาชีพและจัดหางาน
108 หัวหน้างานทะเบียน	302 งานสวัสดิการนักเรียนนักศึกษา
121 เลขฯ หน้าห้องผู้อำนวยการ	303 งานปกครอง
122 งานการเงิน	304 งานครูที่ปรึกษา
123 หัวหน้างานการเงิน	305 งานโครงการพิเศษและบริการชุมชน
124 งานบัญชี	321 ห้องประชุมบัวแสด
131 ห้องประชุมบัวแดง	

<b>ตึก 2</b>	<b>อาคารวิชาการ</b>
201 งานวางแผนและงบประมาณ	401 งานวัดผลและประเมินผล
202 ห้องเอกสารการพิมพ์	402 งานอาชีวศึกษาระบบทวิภาคี
203 งานประกันคุณภาพฯ	403 งานพัฒนาหลักสูตรการเรียนการสอน
204 งานศูนย์ข้อมูลสารสนเทศ	404 หัวหน้างานพัฒนาหลักสูตรการเรียนการสอน
205 หัวหน้างานศูนย์ข้อมูลสารสนเทศ	405 งานวิชาการ
	421 งานสื่อการเรียนการสอน
<b>อาคารวิทยบริการและห้องสมุด</b>	<b>โซน 6 (อาคารสถานที่, งานกิจกรรมฯ, ตึกใหม่)</b>
501 งานวิทยบริการฯ ชั้น 1	601 งานอาคารสถานที่
502 งานวิทยบริการฯ ชั้น 1	602 งานกิจกรรมนักเรียนนักศึกษา
521 งานวิทยบริการฯ ชั้น 2	
<b>แผนกวิชา</b>	<b>ตัวอย่างหมายเลขโทรศัพท์หลักต่างๆ</b>
801 แผนกวิชาช่างยนต์	หลักที่ 1 = ตึก, หลักที่ 2 = ชั้น, หลักที่ 2 = ห้อง
802 แผนกวิชาช่างกลโรงงาน	1 อาคารอำนวยการ
803 แผนกวิชาช่างเชื่อมโลหะ	2 ตึก 2
804 แผนกวิชาไฟฟ้ากำลัง	3 อาคารหอประชุมโดมน้อย
805 แผนกวิชาช่างอิเล็กทรอนิกส์	4 อาคารวิชาการ
806 แผนกวิชาช่างก่อสร้าง/สถาปัตยกรรม	5 อาคารวิทยบริการและห้องสมุด
807 แผนกวิชาช่างโยธา	6 โซน 6 (อาคารสถานที่, งานกิจกรรมฯ, ตึกใหม่)
808 แผนกวิชาเทคโนโลยีโทรคมนาคม	7 ยังไม่เปิดให้บริการ
809 แผนกวิชาเทคโนโลยีคอมพิวเตอร์	8 แผนกวิชา
810 แผนกวิชาการบัญชี	9 ผู้บริหารฯ

แผนกวิชา	ตัวอย่างหมายเลขโทรศัพท์หลักต่างๆ
811 แผนกวิชาเทคโนโลยีสารสนเทศ	0 ผู้ดูแลระบบ
812 แผนกวิชาช่างเทคนิคพื้นฐาน	
813 หมวดยาพลาณามัย	
814 หมวดยาภาษาไทย	
815 หมวดยาภาษาต่างประเทศ	
816 หมวดยาวิทยาศาสตร์	
817 หมวดยาคณิตศาสตร์	
818 หมวดยาสังคม	



รูปถ่ายอาคารและสถานที่ภายในวิทยาลัยเทคนิคอุบลราชธานี



ป้ายทางเข้าวิทยาลัยเทคนิคอุบลราชธานี



พระวิษณุประจำวิทยาลัยเทคนิคอุบลราชธานี



อาคารแผนกวิชาสามัญสัมพันธ์

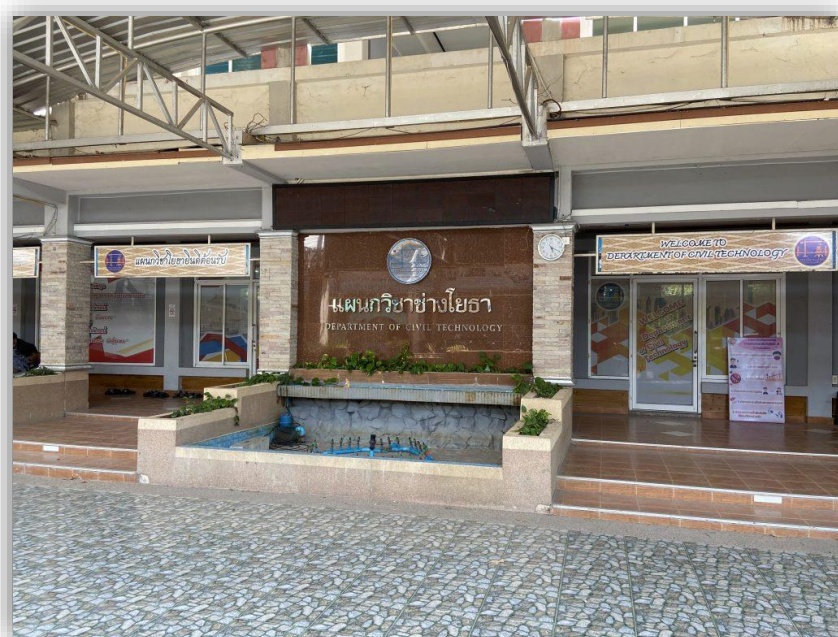

อาคารแผนกวิชาโยธา



อาคารแผนกวิชาช่างยนต์

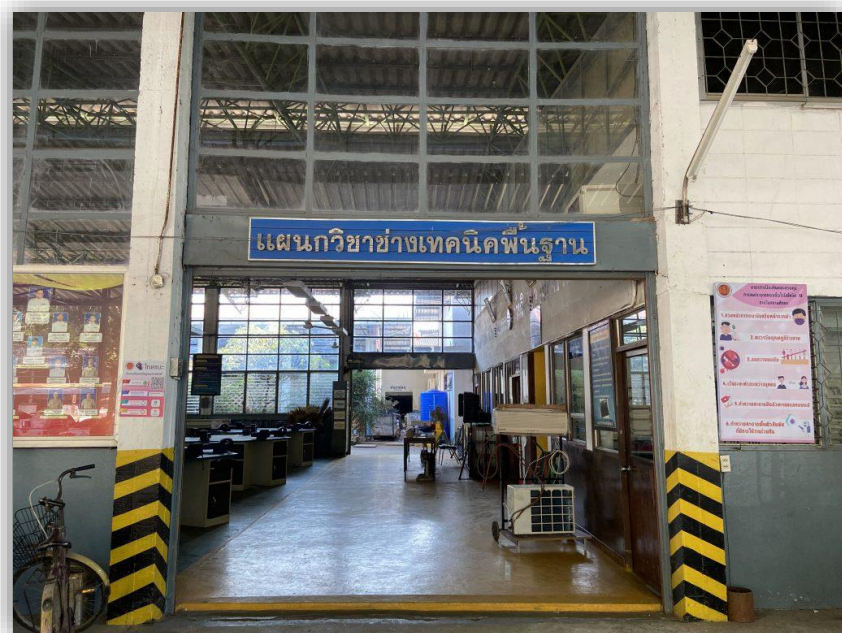

อาคารแผนกวิชาช่างเทคนิคพื้นฐาน



อาคารแผนกวิชาเทคโนโลยีสารสนเทศ



อาคารแผนกวิชาเทคโนโลยีคอมพิวเตอร์



อาคารแผนกวิชาการบัญชี



อาคารแผนกวิชาช่างไฟฟ้ากำลัง



อาคารแผนกวิชาช่างกลโรงงาน



อาคารแผนกวิชาช่างก่อสร้าง/สถาปัตยกรรม



อาคารแผนกวิชาช่างอิเล็กทรอนิกส์



อาคารแผนกวิชาช่างเชื่อมโลหะ



อาคารแผนกวิชาเทคโนโลยีโทรคมนาคม



# ประกาศที่ 8

## สถานประกอบการและตลาดแรงงาน

- สถานประกอบการและตลาดแรงงาน



## ประการที่ 9

### ข้อมูลเศรษฐกิจและสังคมจังหวัดอุบลราชธานี

- ข้อมูลจังหวัดอุบลราชธานี
- สัญลักษณ์ของจังหวัดอุบลราชธานี
- พื้นที่จังหวัดอุบลราชธานี
- ประวัติจังหวัดอุบลราชธานี
- สถานที่ท่องเที่ยวจังหวัดอุบลราชธานี

## ข้อมูลทางเศรษฐกิจและสังคม



### จังหวัดอุบลราชธานี

#### ความหมายของตราประจำจังหวัดอุบลราชธานี

เป็นรูปดอกบัวตูม ดอกบัวบานที่กำลังชูช่อก้านใบเหนือหนองน้ำ เป็นสัญลักษณ์เพื่อให้ระลึกถึงชาวเมืองหนองบัวลำภู ภายใต้การนำของพระวอ และบุตรหลานพระตา ที่อพยพหนีภัยสงครามกับเมืองเวียงจันทน์ ลงมาตั้งรกรากในเขตจังหวัดอุบลราชธานี เมื่อประมาณ พ.ศ.2312 ต่อมาชุมชนได้รับการยกฐานะขึ้นเป็น “เมืองอุบลราชธานี ศรีวนาลัย” เมื่อ วันจันทร์. เดือน 8 แรม 1 ค่ำ ปีชวด พ.ศ. 2335 ในรัชกาลของ พระบาทสมเด็จพระพุทธยอดฟ้าจุฬาโลกมหาราชองค์ปฐม บรมราชจักรีวงศ์

#### สัญลักษณ์ของจังหวัดอุบลราชธานี

#### ธงประจำจังหวัดอุบลราชธานี



เป็นธงพื้นสีชมพู-เขียว แบ่งครึ่งตามแนวนอน ในแถบบนมีภาพบัวบาน

แถบล่างมีอักษรไทยสีขาวเป็นข้อความ “อุบลราชธานี”

ต้นไม้ประจำจังหวัดอุบลราชธานี



ต้นยางนา ชื่อทาง วิทยาศาสตร์ “Dipterocarpus alatus”

ดอกไม้ประจำจังหวัดอุบลราชธานี



ดอกบัว

## สัตว์น้ำประจำจังหวัดอุบลราชธานี

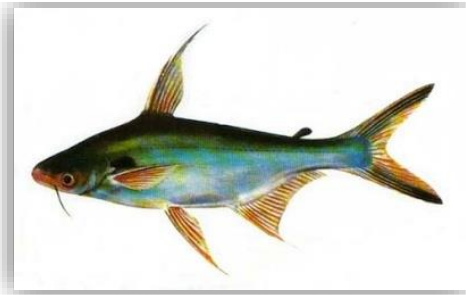

ปลาเทโพ

## ผ้าประจำจังหวัดอุบลราชธานี



“ผ้ากาบบัว” เป็นชื่อผ้าในวรรณกรรมโบราณอีสาน ซึ่งไม่อาจทราบหรือพบในปัจจุบันแล้ว สีของผ้ากาบบัวหรือกลีบบัว จะไล่กันไปจากสีอ่อนไปถึงแก่ คือ ขาว ชมพู เทา เขียว น้ำตาลและชื่อของผ้ากาบบัว จะมีความหมาย และเหมาะสมกับชื่อของจังหวัดอุบลราชธานี

## พื้นที่จังหวัดอุบลราชธานี



จังหวัดอุบลราชธานี ตั้งอยู่ในพื้นที่ภาคตะวันออกเฉียงเหนือตอนล่าง ห่างจากกรุงเทพมหานคร ประมาณ 630 กิโลเมตร โดยทางรถยนต์ หรือ 575 กิโลเมตร โดยทางรถไฟ มีเนื้อที่ประมาณ 16,112.61 ตารางกิโลเมตร หรือประมาณ 10.07 ล้านไร่ คิดเป็นร้อยละ 9.5 ของพื้นที่ภาคตะวันออกเฉียงเหนือ

## การปกครองจังหวัดอุบลราชธานี แบ่งออกเป็น

- 25 อำเภอ
- 219 ตำบล
- 2,699 หมู่บ้าน
- 537 ชุมชน
- 467,420 หลังคาเรือน

## การปกครองส่วนท้องถิ่น

- อบจ.1 แห่ง
- เทศบาลนครอุบล 1 แห่ง
- เทศบาลเมือง 3 แห่ง (วารินชำราบ พิบูลมังสาหาร เดชอุดม)
- เทศบาลตำบล 35 แห่ง
- อบต. 199 แห่ง



## คำขวัญประจำจังหวัดอุบลราชธานี

"เมืองดอกบัวงาม แม่น้ำสองสี

มีปลาแซบหลาย หาดทรายแก่งหิน

ถิ่นไทยนักปราชญ์ ทวยราษฎร์ใฝ่ธรรม

งามล้ำเทียนพรรษา ผาแต้มก่อนประวัติศาสตร์"

## เพลงประจำจังหวัดอุบลราชธานี

แต่งโดย : เทอด บุญรัตพันธุ์

อุบลราชธานีนี้ไทยดีเมืองหนึ่ง หากอยู่ถึงแดนแม่โขง ที่คดโค้งไหลไปเป็นทาง ไหลไปหว่างกลาง  
ไม่มีเหินไม่มีห่างพี่น้องไทยอยู่ทางพี่น้องลาวอยู่ทาง อุบลราชธานีนี้เป็นที่ชุมนุม แห่งดอกโกสุมหรือเจ้า  
ปทุมมา นั่นคือดอกบัวบานตระการก้านใบมีดีอย่างไรทั่วแคว้นแดนไทยไม่น้อยหน้าใครไม่น้อยหน้าใคร  
....รักษาคุณความดีเหมือนบัวมีสีรุ่มรมย์กลิ่นหอมชื่นชม ภิรมย์ลพพรรณกลิ่นหอมบัวนั้นสุขสันต์เพิ่มพูน  
อยู่ในแม่น้ำมูล นั้นเหมือนอุบลเป็นสุข นิราศทุกซบ่วงไทย อุบลนั้นไชร้ถิ่นทองของไทย.

## ข้อมูลทั่วไปจังหวัดอุบลราชธานี

อุบลราชธานีเป็นจังหวัดในภาคตะวันออกเฉียงเหนือตอนล่าง ที่สามารถเห็นดวงอาทิตย์ขึ้นได้  
ก่อนพื้นที่อื่นๆ ของ ประเทศไทย เพราะตั้งอยู่ทางตะวันออกสุดของประเทศ ปัจจุบันเป็นที่ตั้งของเส้น  
เวลาหลักของประเทศ ที่เส้นแวง 105 องศาตะวันออก และมีความสำคัญในฐานะเป็นเมืองท่องเที่ยวที่  
เต็มไปด้วยเรื่องราวทางประวัติศาสตร์ มี วัฒนธรรมและประเพณีดั้งเดิมที่ตกทอดรุ่นสู่รุ่นมาจากบรรพ  
บุรุษตั้งแต่ยุคขอมโบราณ ที่ผสมผสานเข้ากับ วัฒนธรรมไทยถิ่นอีสานปัจจุบันเกิดเป็นเอกลักษณ์  
เฉพาะตัวที่น่าสนใจ อุบลราชธานียังอุดมไปด้วย ทรัพยากร ธรรมชาติมากมาย ทั้งป่าไม้ สัตว์ป่า พืช

พรรณนานาชนิด แหล่งน้ำขนาดใหญ่ย่อยหลายแห่ง และภูมิทัศน์ที่งดงาม แปลกตาโดดเด่น รวมทั้งมีโรงแรมที่พักมากมายและการคมนาคมสะดวกสบาย โดยเฉพาะอย่างยิ่งมีสนามบิน ทำให้จังหวัดอุบลราชธานีเป็นเมืองท่องเที่ยวที่น่าสนใจไม่แพ้จังหวัดอื่นๆ ของภูมิภาค ที่นักเดินทางไม่ควรพลาดมาเยี่ยมเยือน จังหวัดอุบลราชธานีมีเนื้อที่ประมาณ 16,113 ตารางกิโลเมตร หรือประมาณ 10 ล้านไร่ เป็นจังหวัดที่มีขนาดใหญ่เป็นอันดับที่ 5 ของประเทศ ตั้งอยู่ในบริเวณแอ่งโคราช ลักษณะพื้นที่โดยทั่วไปเป็นที่ราบสูงลาดเอียง ไปทางตะวันออก มีแม่น้ำมูลไหลผ่านกลางจังหวัดจากทิศตะวันตกมายังทิศตะวันออก มาบรรจบกับแม่น้ำชีแล้ว ไหลลงสู่แม่น้ำโขงที่อำเภอโขงเจียม มีภูเขาสลับซับซ้อนทางตอนใต้ เทือกเขาสำคัญ คือ เทือกเขาบรรทัด และ เทือกเขาพนมดงรัก

## ประวัติและความเป็นมาของจังหวัดอุบลราชธานี

อุบลราชธานีเป็นเมืองใหญ่ที่มีประวัติศาสตร์ยาวนานกว่า 200 ปี ในอดีตบริเวณพื้นที่แถบนี้อยู่ภายใต้การปกครอง ของอาณาจักรเขมรหรือขอมโบราณ ต่อมาอาณาจักรขอมเสื่อมอำนาจไป จนถึงสมัยกรุงศรีอยุธยา สมเด็จพระรามาธิบดีก็ได้ทรงรวบรวมดินแดนแถบนี้เข้าอยู่ภายใต้การปกครอง แต่ต่อมาชุมชนดังกล่าวก็เกิดการแตกแยก แบ่งเป็นฝักฝ่ายอยู่เป็นเวลานานนับสิบปี จนกระทั่งสมเด็จพระเจ้าตากสินมหาราชได้ทรงรวบรวมดินแดนแถบนี้เป็น อาณาจักรได้สำเร็จอีกครั้ง และได้สถาปนาอาณาจักรกรุงธนบุรีขึ้น ตรงกับที่ท้าวคำผง (พระประทุมวรราชสุริยวงศ์) แห่งเมืองเวียงจันทน์ ได้อพยพจากหนองบัวลำภูมาตั้งเมืองขึ้นใหม่ที่บริเวณดงอู่ผึ้งริมฝั่งแม่น้ำมูล บริเวณอำเภอ ดอนมดแดง ในปัจจุบัน และต่อมาได้เกิดอุทกภัยขึ้น จึงได้ย้ายชุมชนมาตั้งอยู่ที่บริเวณตัวจังหวัดในปัจจุบัน สมเด็จพระเจ้าตากสินมหาราชโปรดเกล้าฯ พระราชทานนามเมืองใหม่นี้ว่า “อุบลราชธานี” ขึ้นตรงต่อกรุงเทพมหานคร และให้ท้าวคำผงเป็นเจ้าเมืองคนแรก โดยพระราชทานบรรดาศักดิ์ให้เป็น “พระปทุมวงศา”

“จังหวัดอุบลราชธานี” เป็นจังหวัดที่ใหญ่ที่สุดของประเทศไทย ถึงปี พ.ศ. 2515 อำเภอโยธอง และอำเภอใกล้เคียงที่อยู่ใน เขตปกครองของจังหวัด อุบลราชธานี ได้ถูกแบ่งออกไปตั้งเป็นจังหวัด

ยโสธร และต่อมาในปี พ.ศ. 2536 อุบลราชธานีได้ถูกแบ่งพื้นที่ อีกครั้ง โดยแยกอำเภออำนาจเจริญ และอำเภอใกล้เคียงออกไปตั้งเป็นจังหวัดอำนาจเจริญ

ปัจจุบันจังหวัดอุบลราชธานีแบ่งเขตการปกครองออกเป็น 20 อำเภอ 5 กิ่งอำเภอ ได้แก่ อำเภอ เมืองอุบลราชธานี อำเภวารินชำราบ อำเภอเดชอุดม อำเภอบุญศรี อำเภอนาจะหลวย อำเภอน้ำ ยืน อำเภอพิบูลมังสาหาร อำเภอโขงเจียม อำเภอศรีเมืองใหม่ อำเภอตระการพืชผล อำเภอเขมราฐ อำเภอม่วงสามสิบ อำเภอเขื่องใน อำเภอกุดข้าวปุ้น อำเภอตาลสุม อำเภอโพธิ์ไทร อำเภอสำโรง อำเภอสิรินธร อำเภอดอนมดแดง อำเภอทุ่งศรีอุดม กิ่งอำเภอนาเยีย กิ่งอำเภอนาตาล กิ่งอำเภอเหล่าเสือโก้ก กิ่งอำเภอสว่างวีระวงศ์ และกิ่งอำเภอน้ำขุ่น

## ประวัติศาสตร์จังหวัดอุบลราชธานี

### ๑. สมัยก่อนกรุงรัตนโกสินทร์

ในสมัยก่อนกรุงรัตนโกสินทร์ ดินแดนอันเป็นที่ตั้งของเมืองหรือจังหวัดอุบลราชธานีและจังหวัด ใกล้เคียงในปัจจุบัน ได้มีกลุ่มชนตั้งหลักแหล่งทำมาหากินอยู่ประปรายบ้างแล้ว ส่วนใหญ่เป็นพวกที่สืบ เชื้อสายมาจากขอมหรือที่เรียกกันในสมัยต่อมาว่าพวกข่า ส่วย กวย ฯลฯ ในราวพุทธศตวรรษที่ ๒๐ ได้เกิดการแย่งชิงราชสมบัติขึ้นในกรุงศรีสัตนาคนหุต (เวียงจันทน์) ไพร่บ้านพลเมืองต่างอพยพหลบภัย สงครามข้ามลำน้ำโขงมาทางฝั่งตะวันตก และได้ตั้งหลักแหล่งทำมาหากินอยู่ตามบริเวณพื้นที่จังหวัด ร้อยเอ็ด และบริเวณใกล้เคียง (ในปัจจุบัน) เรื่อยลงไปโดยตลอดจนถึงเมืองนครจำปาศักดิ์ โดยแยก ย้ายกันตั้งบ้านเรือนอยู่เป็นกลุ่ม ๆ ในท้องที่ที่มีความอุดมสมบูรณ์ บุคคลผู้เป็นที่เคารพนับถือของแต่ละ กลุ่มชน ก็จะได้รับยกย่องนับถือและยอมรับให้เป็นหัวหน้าปกครองดูแลพลเมืองให้อยู่เย็นเป็น สุข และพ้นจากการรุกรานของกรุงศรีสัตนาคนหุต

ต่อมาเมื่อ พ.ศ. ๒๓๑๐ ขณะที่กรุงศรีอยุธยา กำลังจะเสียแก่พม่า นั้นได้เกิดสงครามกลางเมือง เพื่อแย่งชิงราชสมบัติในกรุงศรีสัตนาคนหุตอีกครั้งหนึ่ง ทั้งนี้เพราะพระเจ้าองค์หล่อผู้ครองกรุงศรี-สัต

นาคนहुตถึงแก่กรรม โดยไม่มีโอรสสืบราชสมบัติ แสนท้าวพระยานายวอ และนายตา จึงพร้อมใจกัน อัญเชิญกุมารองค์หนึ่ง (ในจำนวน ๒ องค์ ที่สืบเชื้อสายมาจากพระเจ้ากรุงศรีสัตนาคนหุตองค์ก่อน และได้หลบหนีภัยการเมืองมาอยู่กับนายวอ นายตา เมื่อคราวพระเจ้าองค์หล่อยกกำลังกองทัพมาจับ พระยาแสนเมืองฆ่าเสีย เมื่อ พ.ศ. ๒๒๗๕) ขึ้นครองกรุงศรีสัตนาคนหุตทรงพระนามว่า “พระเจ้าสิริบุญสาร”

เมื่อพระเจ้าสิริบุญสาร ครองกรุงศรีสัตนาคนหุต พระองค์ทรงแต่งตั้งราชกุมารผู้นุชาเป็นพระ มหาอุปราช พร้อมทั้งทรงแต่งตั้งนายวอ นายตา เป็นเสนาบดี ให้มีบรรดาศักดิ์เป็นพระ เป็นผลให้พระ วอพระตาเกิดความโทมนัสเป็นอย่างยิ่ง ด้วยมิได้เป็นพระมหาอุปราชดังประสงค์ ดังนั้น พระวอพระ ตาจึงอพยพครอบครัวไพร่พลจากกรุงศรีสัตนาคนหุตข้ามลำน้ำโขงมาทางปากตะวันตก ตั้งหลักแหล่ง อยู่ที่เมืองหนองบัวลำภู ดำเนินการปรับปรุงสภาพเมืองใหม่ สร้างค่ายประตูหอรบให้แข็งแรง เปลี่ยน นามเมืองใหม่ว่า “เมืองนครเขื่อนขันธ์กาบแก้วบัวบาน” หรือที่ปรากฏในเอกสารบางแห่งว่า “เมือง จำปานครขวางกาบแก้วบัวบาน”

พระเจ้าสิริบุญสารทรงทราบข่าวการสร้างเมืองใหม่ของพระวอ พระตา พระองค์เข้าพระทัยว่า การที่พระวอ พระตา ปรับปรุงสร้างบ้านเมืองก็เพราะจะคิดการศึกต่อพระองค์ จึงทรงให้แสนท้าว- พระยาไปห้ามปรามพระวอ พระตาไว้แต่ทั้งสองกับไม่ยอมรับฟัง พระเจ้าสิริบุญสารทรงมีรับสั่งให้ยก กองทัพไปปราบปราม ทั้งสองฝ่ายสู้รบกันอยู่เป็นเวลานานถึงสามปีก็ไม่สามารถจะเอาชนะกันได้ พระ- วอ พระตา เห็นว่ากำลังของฝ่ายตนมีน้อยกว่าคงจะต้านทานไว้ไม่ได้ ในที่สุดจึงได้แต่งเครื่องราช บรรณาการไปอ่อนน้อมต่อพม่า พร้อมทั้งขอกำลังกองทัพมาช่วยการศึกที่เกิดขึ้น แต่เมื่อทัพพม่ายกมา

ถึง มองละแงะ แม่ทัพพม่ากลับนำทัพเข้าช่วยพระเจ้าสิริบุญสารทำสงครามกับพระวอ พระตา แม้ว่าพระวอ พระตา และไพร่พลจะพยายามต้านทานกองทัพฝ่ายพระเจ้าสิริบุญสารและทัพมองละ แงะอย่างสุดความสามารถก็ตาม แต่ด้วยจำนวนไพร่พลน้อยกว่าจึงพ่ายแพ้ไปในที่สุด พระตาเสียชีวิต ในสงคราม ดังนั้น พระวอ ท้าวคำผง ท้าวฝ่ายหน้า ท้าวทิตพรหม บุตรพระตา และท้าวกำบุตรพระวอ จึงพากันอพยพครอบครัวไพร่พลหนีภัยลงมาทางใต้ จนถึงเมืองนครจำปาศักดิ์ได้รับความอนุเคราะห์

จากพระเจ้าองค์หลวงไชยกุมาร เจ้าเมืองนครจำปาศักดิ์ ให้ตั้งบ้านเรือนอาศัยอยู่ในบริเวณตำบลเวียงดอน-กอง หรือที่เรียกว่าบ้านคูบ้านแก แขวงเมืองนครจำปาศักดิ์

ต่อมาใน พ.ศ. ๒๓๑๔ (จ.ศ. ๑๑๓๓ ปีเถาะ ตรีศก) รัชสมัยสมเด็จพระเจ้าตากสินมหาราช พระเจ้าสิริบุญสารทราบข่าว พระวอพยพรอบคร้วไพร่พลมาตั้งอยู่ที่เวียงดอนกอง แขวงเมืองนคร-จำปาศักดิ์ จึงให้อัครฮาดคุมกำลังกองทัพลงมาปราบปรามพระวออีกเมื่อพระเจ้าองค์หลวงไชยกุมาร ทราบเหตุ จึงให้พระยาพลเชียงสายกทัพจากเมืองนครจำปาศักดิ์ มาช่วยพระวอด้านทานทัพของพระเจ้าสิริบุญสาร พร้อมทั้งทรงมีศุภอักษรไปถึงพระเจ้าสิริบุญสาร เพื่อขอยกโทษให้พระวอ พระเจ้าสิริบุญสารมีพระราชสาส์นตอบมาว่า “พระวอเป็นคนอกตัญญู จะเลี้ยงไว้ก็คงไม่มีความเจริญแต่เมื่อเจ้าเมืองนครจำปาศักดิ์ให้มาขอโทษไว้ตั้งนี้แล้ว ก็ระงับให้มีให้เสียไมตรี” จากนั้นพระองค์จึงโปรดให้อัครฮาดยกกำลังกองทัพกลับกรุงศรีสัตนาคนหุต

ในปลายปี พ.ศ. ๒๓๑๔ พระวอเกิดขัดใจกับพระเจ้าองค์หลวงไชยกุมารเกี่ยวกับกรณีการสร้างเมืองใหม่ที่ตำบลศรีสุ่มงของพระเจ้าองค์หลวงไชยกุมาร จึงอพยพครอบครัวไพร่พลมาอยู่ที่บริเวณดอนมดแดง (ริมฝั่งซ้ายแม่น้ำมูล ห่างจากที่ตั้งศาลากลางจังหวัดอุบลราชธานี ไปทางทิศตะวันออก ระยะทางประมาณ ๑๖ กิโลเมตร) และได้แต่งตั้งให้ท้าวเพี้ยคุมเครื่องราชบรรณาการไปถึงเจ้าเมืองนครราชสีมา ขอเป็นข้าขอบขัณฑสีมาของราชอาณาจักรสยามเพื่อหามิตรประเทศเพราะมีศัตรูอยู่รอบด้าน ทางเหนือก็พระเจ้าสิริบุญสารแห่งกรุงศรีสัตนาคนหุต ทางใต้ก็พระเจ้าองค์หลวงไชยกุมารแห่งเมืองนครจำปาศักดิ์ ประกอบกับยังไม่มีกองกำลังที่เข้มแข็งพอที่จะต่อสู้กับข้าศึกศัตรูได้ในยามที่ถูกรุกราน แต่สมเด็จพระเจ้าตากสินมหาราช ก็ได้ทรงดำเนิการเกี่ยวกับเรื่องเหล่านี้แต่ประการใด คงเนื่องด้วยเพราะกำลังติดพันกับศึกพม่าและอีกประการหนึ่งในช่วงระยะเวลานั้น ดินแดนที่ราบสูงเลยเมืองนครราชสีมาขึ้นไปนั้น เป็นอาณาเขตของกรุงศรีสัตนาคนหุต ซึ่งพระเจ้าสิริบุญสาร และพระเจ้าตากสินมหาราชได้เคยทำสัญญาทางพระราชไมตรีกันไว้

ต่อมาเมื่อ พ.ศ. ๒๓๑๙ (จ.ศ. ๑๑๓๘ ปีวอก อัฐศก) พระเจ้าสิริบุญสารทราบข่าวการทะเลาะวิวาทระหว่างพระวอกกับพระเจ้าองค์หลวงไชยกุมาร พระวอพยพรอบคร้วไพร่พล มาอยู่ที่ดอนมด

แดง พระองค์จึงแต่งตั้งให้พระยาสุโขทัยคุมกำลังกองทัพไปปราบปรามพระวออีกครั้งหนึ่ง พระวอเห็นว่ากำลังของตนมีน้อยคงไม่สามารถจะต้านทานไว้ได้ จึงอพยพครอบครัวไพร่พลกลับไปอยู่ที่เวียงดอน-กองตามเดิม พร้อมกับขอกำลังกองทัพจากพระเจ้าองค์หลวงไชยกุมาร เมืองจำปาศักดิ์มาช่วยเหลือ แต่เจ้าเมืองนครจำปาศักดิ์ไม่ยอมให้เพราะความบาดหมางใจกันเมื่อหลายปีก่อนผลที่สุุดกองกำลังของ พระวอจึงพ่ายแพ้ พระวอถูกจับได้และถูกประหารชีวิตที่เวียงดอนกองนั่นเอง ส่วนท้าวคำผง ท้าวฝ้าย-หน้า ท้าวทิดพรหม บุตรพระตา และท้าวกำ่า บุตรพระวอจึงได้พาครอบครัวไพร่พลหนีออกจากวงล้อมของ กองทัพกรุงศรีสัตนาคนหุต และได้้นำไปบอกแจ้งความไปยังเมืองนครราชสีมา เพื่อนำความขึ้นกราบบังคมทูลสมเด็จพระเจ้าตากสินมหาราชขอกำลังกองทัพมาช่วย แต่ทางกรุงธนบุรีก็ไม่ได้ดำเนินการเป็นประการใด

ต่อมา พ.ศ. ๒๓๒๑ (จ.ศ. ๑๑๔๐ สัมฤทธิศก) สมเด็จพระเจ้าตากสินมหาราชจึงโปรด-เกล้าฯ ให้สมเด็จพระพุทธยอดฟ้าจุฬาโลกมหาราช (เมื่อครั้งดำรงพระอิสริยยศเป็นสมเด็จพระยา-มหากษัตริย์ศึก) และสมเด็จพระบวรราชเจ้ามหาสุรสิงหนาท (เมื่อครั้งดำรงพระยศเป็นเจ้าพระยาสุรสีห์) นำทัพขึ้นไปปราบพระยาสุโขทัยที่เวียงดอนกองแขวงเมืองนครจำปาศักดิ์ เมื่อพระยาสุโขทัยทราบข่าวจึงรีบยกทัพกลับกรุงศรีสัตนาคนหุต ขณะเดียวกันพระเจ้าองค์หลวงไชยกุมาร เกรงว่าจะไม่สามารถที่จะต้านทานกองทัพไทยไว้ได้ จึงอพยพครอบครัวไพร่พลหนีไปอยู่ที่เกาะไชยในที่สุดกองทัพไทยตีได้นคร-จำปาศักดิ์ และตามจับพระเจ้าองค์หลวงไชยกุมารไว้ได้

หลังจากนั้นกองทัพไทยก็ตีได้เมืองนครพนม หนองคาย และเข้าล้อมเมืองเวียงจันทน์ไว้ พระเจ้าสิริบุญสารหนีไปอาศัยอยู่ที่เมืองคำเกิด กองทัพไทยก็ยึดเมืองเวียงจันทน์ไว้ได้และให้พระยาสุโขทัยเป็นผู้รั้งเมือง แล้วนำตัวพระเจ้าองค์หลวงไชยกุมารพร้อมทั้งอัญเชิญพระแก้วมรกตและพระบางที่อยู่อยู่เมืองเวียงจันทน์มายังกรุงธนบุรี ต่อมาอีกไม่นานสมเด็จพระเจ้าตากสินมหาราชจึงทรงพระกรุณาโปรดเกล้าฯ ให้พระเจ้าองค์หลวงไชยกุมารกลับไปปกครองเมืองนครจำปาศักดิ์ตามเดิม ดังนั้นเมืองนคร-จำปาศักดิ์จึงกลายเป็นเมืองประเทศราชของไทยตั้งแต่บัดนั้นเป็นต้นมา

ท้าวคำผง บุตรพระตา ได้สมรสกับนางต้อย บุตรีของเจ้าอุปราชาธรรมเทโว (อนุชาของพระเจ้าองค์หลวงไชยกุมาร) พระเจ้าองค์หลวงไชยกุมารกับท้าวคำผง จึงมีความเกี่ยวดองในฐานะเป็นเขย และเป็นผู้ที่มีการครอบครัวยิ่งพลมาก จึงให้เป็นพระประทุมสุรราชนายกองใหญ่ ควบคุมครอบครัวตัวเอง ขึ้นตรงต่อเมืองนครจำปาศักดิ์ โดยให้ตั้งมั่นอยู่เวียงดอนกองนั่นเอง ตั้งแต่ในราวปี พ.ศ. ๒๓๒๒ - ๒๓๒๓ และอยู่ที่เดิมต่อมาจนสิ้นรัชสมัยสมเด็จพระเจ้าตากสินมหาราช

สมัยก่อนกรุงรัตนโกสินทร์ เมืองอุบลราชธานียังคงเป็นเพียงชุมชนที่กลุ่มชนอพยพเข้ามาตั้งถิ่นฐานอยู่ที่เวียงดอนกองเท่านั้น ยังมีได้มีการสถาปนาขึ้นเป็นเมืองอุบลราชธานีอย่างเป็นทางการ จนกระทั่งรัชสมัยพระบาทสมเด็จพระพุทธยอดฟ้าจุฬาโลกมหาราช แต่ก็จะมีผู้คนอาศัยอยู่ประปรายบ้างแล้ว

## ๒. สมัยกรุงรัตนโกสินทร์ตอนต้น (พ.ศ. ๒๓๒๕-๒๔๑๑)

การตั้งเมืองอุบลราชธานีและเมืองใกล้เคียง ใน พ.ศ. ๒๓๒๕ เมื่อพระบาทสมเด็จพระ-พุทธยอดฟ้าจุฬาโลกมหาราช สถาปนากรุงเทพมหานครเป็นราชธานีนั้น พระประทุมวรราชสุริยวงศ์เจ้าเมืองอุบลราชธานีคนแรก พร้อมด้วยครอบครัวไพร่พลยังคงตั้งหลักแหล่งอยู่ที่เวียงดอนกอง แขวงเมืองนครจำปาศักดิ์ แต่ด้วยเหตุว่าตั้งแต่ พ.ศ. ๒๓๑๐ ที่กรุงศรีอยุธยาต้องพ่ายแพ้แก่พม่าเป็นต้นมาตลอด สมัยกรุงธนบุรี บ้านเมืองต้องตกอยู่ในภาวะสงครามโดยตลอด ทำให้ไพร่บ้านพลเมืองต้องได้รับความเดือดร้อนและหลบหนีภัยสงครามไปอาศัยอยู่ตามป่าเขากระจัดกระจายอยู่ทั่ว ๆ ไปนั้น พระ-บาทสมเด็จพระพุทธยอดฟ้าจุฬาโลกมหาราชทรงมีพระราชประสงค์ที่จะรวบรวมพลเมืองเพื่อเป็นกำลังของประเทศ จึงมีพระบรมราโชบายให้เจ้าเมืองหรือบุคคลสำคัญในกลุ่มชนต่าง ๆ ออกไปเกลี้ยกล่อมผู้คนที่หลบหนีภัยสงคราม ที่ได้กระจัดกระจายอยู่ตามป่าเขา ให้มารวมกันอยู่เป็นกลุ่มก้อนโดยที่ทรงมีพระราชกำหนดว่าหากเจ้าเมืองใดหรือบุคคลใดสามารถรวบรวมไพร่พลได้มาก จนเมืองที่ตนปกครองมีความมั่นคงขึ้นหรือสามารถนำครอบครัวไพร่พลไปตั้งเมืองเป็นปึกแผ่นมั่นคงใหม่ได้ ก็จะได้รับโปรดเกล้าฯ แต่งตั้งให้เป็นเจ้าเมือง ซึ่งเจ้าเมืองก็จะสามารถเรียกเก็บทรัพย์สินส่วนและได้ผู้คนไพร่พลไว้ใช้สอยมากขึ้น ดังนั้นจึงมีผู้รวบรวมไพร่พลตั้งหลักแหล่งมั่นคง จนได้รับพระบรมราชานุญาตให้จัดตั้งขึ้น

เป็นเมือง และผู้รวบรวมได้ดำรงตำแหน่งเจ้าเมืองเป็นจำนวนมาก ดังที่ปรากฏว่าในรัชสมัย พระบาทสมเด็จพระพุทธยอดฟ้าจุฬาโลกมหาราช ได้ทรงมีพระบรมราชานุญาตให้จัดตั้งเมืองขึ้นใหม่ เป็นจำนวนมาก

ด้วยเหตุผลดังกล่าวมาแล้ว ใน พ.ศ. ๒๓๒๙ พระปฐมบรมราชสุริยวงศ์ (ท้าวคำผง) จึงได้พาครอบครัวไพร่พลจากเวียงดอนกองมาตั้งหลักแหล่งทำมาหากินอยู่ ณ บริเวณห้วยแจระแม (ปัจจุบันคือบริเวณบ้านท่าบ่อ) อันเป็นที่ราบลุ่มริมแม่น้ำมูล ได้อาศัยอยู่ ณ บริเวณห้วยแจระแมด้วยความปกติสุขมาเป็นเวลาหลายปี จนกระทั่ง พ.ศ. ๒๓๓๔ อ้ายเชียงแก้วผู้อาศัยอยู่ ณ ตำบลเขาโอง แขวงเมืองโขง (ปัจจุบันอยู่ในดินแดนของประเทศสาธารณรัฐประชาธิปไตยประชาชนลาว) ตั้งตนเป็นผู้วิเศษ มีผู้คนนับถือเป็นจำนวนมาก ประกอบกับในช่วงเวลาเดียวกันนั้น พระเจ้าองค์หลวงไชยกุมาร เจ้าเมืองนครจำปาศักดิ์กำลังป่วยหนักอยู่ อ้ายเชียงแก้วเห็นเป็นโอกาสดีจึงคิดกบฏ ยกกองกำลังเข้าล้อมเมืองนครจำปาศักดิ์ พระเจ้าองค์หลวงไชยกุมารไม่คิดต่อสู้อาการป่วยก็ยิ่งทรุดลงและถึงแก่พิราลัยในที่สุด อ้ายเชียงแก้วจึงเข้ายึดเมืองนครจำปาศักดิ์ได้

เมื่อพระบาทสมเด็จพระพุทธยอดฟ้าจุฬาโลกมหาราชทรงทราบข่าวกบฏอ้ายเชียงแก้ว จึงโปรดเกล้าฯ ให้เจ้าพระยานครราชสีมา (ทองอิน) เมื่อครั้งเป็นพระยาพรหมภักดียกกระบัตรเมืองนครราชสีมายกกองทัพไปปราบอ้ายเชียงแก้ว ขณะที่กองทัพเมืองนครราชสีมาไปยังไม่ถึงนั้น พระปฐมบรมราชสุริยวงศ์ (ท้าวคำผง) และท้าวฝ่ายหน้าผู้น้อง ซึ่งตั้งหลักแหล่งอาศัยอยู่ที่บริเวณบ้านสิงหา (บริเวณอำเภอเมืองยโสธรในปัจจุบัน) ได้นำกองกำลังไปปราบอ้ายเชียงแก้วอยู่ก่อนแล้ว มีการต่อสู้กันหลายครั้ง มีการรบครั้งใหญ่ที่บริเวณแก่งตะนะ (อยู่ในท้องที่อำเภอโขงเจียม จังหวัดอุบลราชธานีในปัจจุบัน) กองกำลังของฝ่ายอ้ายเชียงแก้วแตกพ่ายไป อ้ายเชียงแก้วถูกจับได้ และถูกประหารชีวิต เมื่อกองทัพเมืองนครราชสีมาไปถึงเมืองนครจำปาศักดิ์ เหตุการณ์สงบเรียบร้อยแล้ว จึงยกกองทัพไปปราบปรามพวกข้า “ชาติกระเสง สวาง จะรวย ระแดร์” ที่ตั้งบ้านเรือนอาศัยอยู่ฝั่งตะวันออกของลำน้ำโขง และสามารถจับพวกข้าเป็นเชลยได้เป็นจำนวนมาก



ด้วยความสามารถในการนำทัพของพระปทุมฯ (ท้าวคำผง) และท้าวฝ่ายหน้าผู้น้อง พระบาทสมเด็จพระพุทธยอดฟ้าจุฬาโลกมหาราชจึงโปรดเกล้าฯ แต่งตั้งให้ท้าวฝ่ายหน้าเป็นเจ้าพระ-วิไชยราชขัตติยวงศาครองเมืองนครจำปาศักดิ์ พระปทุมสุรราชเป็นพระประทุมวรราชสุริยวงศ์ ครองเมืองอุบลราชธานี พร้อมกันนั้นก็โปรดเกล้าฯ ให้ยกฐานะบ้านแจระแม่อขึ้นเป็นเมืองอุบลราชธานี ตามนามพระประทุมฯ ขึ้นต่อกรุงเทพฯ (คงเป็นทำนองเดียวกับบ้านคูปะทายสมัน ที่เปลี่ยนชื่อเป็นเมืองสุรินทร์ ตามนามของหลวงสุรินทร์ภักดีเจ้าเมืองนั่นเอง) เมื่อวันจันทร์แรม ๑๓ ค่ำ เดือน ๘ จุลศักราช ๑๑๕๔ (พ.ศ. ๒๓๓๕) ดังปรากฏในจดหมายเหตุทรงตั้งเจ้าประเทศราช สมัยกรุงรัตนโกสินทร์ ตอนต้นความว่า “ด้วยพระบาทสมเด็จพระพุทธเจ้าอยู่หัวผู้พานพิภพกรุงเทพพระมหานครศรีอยุธยา มีพระราชโองการโปรดเกล้าโปรดกระหม่อม ตั้งให้พระประทุมเปนพระประทุมวรราชสุริยวงษ ครองเมืองอุบล-ราชธานีศรีวะนาไล ประเทศราชเศกให้ ณ วัน ๒๗ ค่ำ จุลศักราช ๑๑๕๔ ปีชวด จัตวา ศก

อย่างไรก็ดี แม้ว่าในจดหมายเหตุกำหนดให้เมืองอุบลราชธานี มีฐานะเป็นเมืองประเทศ-ราชก็ตาม แต่ในกฎหมายตราสิบห้าคำที่กล่าวถึงรายชื่อเมืองประเทศราชในรัชกาลพระบาทสมเด็จพระพุทธ-ยอดฟ้าจุฬาโลกมหาราช ไม่ปรากฏชื่อเมืองอุบลราชธานีเป็นเมืองประเทศราชไว้ด้วยและในทางปฏิบัติแล้ว ไม่ปรากฏว่าเจ้าเมืองอุบลราชธานีต้องส่งต้นไม้เงิน ต้นไม้ทองถวาย เพื่อแสดงความจงรักภักดีปีละครั้ง หรือสามปีต่อครั้งแถมเช่นเจ้าประเทศราชทั่วไปแต่อย่างใด คงเพียงแต่ให้ส่งส่วยปีละครั้ง ตามที่กำหนดไว้ คือ “ส่วยฝั่ม ๒ เลขต่อเปี้ย น้ำรัก ๒ ขวดต่อเปี้ยปาน ๒ เลขต่อขวด

หลังจากที่พระประทุมวรราชสุริยวงศ์ได้รับแต่งตั้งครองเมืองอุบลราชธานี แล้วไม่นานและเนื่องด้วยความเหมาะสมตามสภาพภูมิศาสตร์ จึงย้ายครอบครัวไพร่พลไปตั้งเมืองใหม่ในบริเวณริมฝั่งแม่น้ำมูลที่เรียกกันว่า “ดงอู่ฝั่ม” อันเป็นที่ตั้งเมืองอุบลราชธานี ในปัจจุบันพร้อมทั้งสร้าง “วัดหลวง” ขึ้นเป็นวัดคู่เมืองดังที่ปรากฏจนถึงปัจจุบัน

อาณาเขตของเมืองอุบลราชธานี เมื่อแรกตั้งปรากฏในพงศาวดารหัวเมืองมณฑลอีสานว่า “ทิศเหนือถึงน้ำยงตกลำน้ำพาซีไปยอดบังอี ตามลำบังอีไปถึงแก่งตนะ ไปภูจอกอ ไปช่องนาง ไปยอด

ห้วยอะลือะลองตัดไปตงเป็อยไปสระดอกเกศ ไปตามลำกะยุงตกลำน้ำมูลปันให้เมืองสุวรรณภูมิ ฝ่ายเหนือหินสีลาเลข หนองกองแก้วตีนภูเขิว ทางใต้ปากเสียวตกลำน้ำมูล ยอดห้วยกาควากเกี่ยวชี่ปันให้เมืองขุขันธ์ แต่ปกห้วยทัพทันตกลมูลภูเขาวงกั

จากอาณาเขตเมืองอุบลราชธานีที่ปรากฏ ก็พอจะเห็นได้ว่า การแบ่งอาณาเขตเมืองในสมัยก่อนนั้นใช้เส้นเขตแดนธรรมชาติเช่นภูเขา แม่น้ำ ลำห้วย เป็นเกณฑ์ และอาณาเขตของเมืองอุบลราชธานีในระยะแรกตั้งนั้นก็ไม่ได้แตกต่างไปจากอาณาเขตของจังหวัดอุบลราชธานีในปัจจุบันมากนัก

จากนั้นเป็นต้นมาถึง พ.ศ. ๒๔๒๘ ในรัชกาลพระบาทสมเด็จพระจุลจอมเกล้าเจ้าอยู่หัว -พระบรมราโชบายในการตั้งเมืองเป็นไปในทำนองเดียวกับรัชสมัยพระบาทสมเด็จพระพุทธยอดฟ้าจุฬา-โลกมหาราช ดังที่ปรากฏว่าในช่วงระยะเวลาดังกล่าว มีการจัดตั้งเมืองขึ้นเป็นจำนวนมาก และขั้นตอนในการจัดตั้งเมืองนั้นก็ไม่ได้ซับซ้อนนัก เพียงแต่ให้ผู้ที่มีความประสงค์จะตั้งเมืองขึ้นใหม่ รวบรวมผู้คนให้ได้จำนวนพอควรพร้อมทั้งเลือกหาทำเลที่ตั้งเมืองให้เหมาะสม แล้วให้เจ้าเมืองใหญ่ที่ขึ้นตรงต่อกรุงเทพฯ ทำหนังสือแจ้งความจำนงไปยังสมุหมหาดไทย ผู้ปกครองดูแลหัวเมืองฝ่ายเหนือทั้งปวง เพื่อนำความขึ้นกราบบังคมทูลขอพระบรมราชานุญาต ซึ่งส่วนมากก็จะได้รับพระบรมราชานุญาตตั้ง-ประสงค์

ในช่วงนี้ ในอาณาบริเวณเมืองอุบลราชธานี (อาณาเขตจังหวัดอุบลราชธานีในปัจจุบัน) มีการตั้งเมืองขึ้นใหม่เป็นจำนวน ๑๖ เมือง เรียงตามลำดับดังนี้

พระบาทสมเด็จพระพุทธเลิศหล้านภาลัย โปรดเกล้าฯ ให้ตั้งบ้านสิงหาเป็นเมืองยโสธร ตั้งบ้านโคกคงพะเปียงเป็นเมืองเขมราชูร์ธานี (อำเภอเขมราชูร์ในปัจจุบัน) เมื่อ พ.ศ. ๒๓๕๗ และตั้งบ้านนาค้อเป็นเมืองโขงเจียม เมื่อ พ.ศ. ๒๓๖๔ โดยกำหนดให้เมืองยโสธร และเมืองเขมราชูร์ ขึ้นตรงต่อกรุงเทพฯ ส่วนเมืองโขงเจียมขึ้นตรงต่อเมืองนครจำปาศักดิ์

พระบาทสมเด็จพระนั่งเกล้าเจ้าอยู่หัวโปรดเกล้าฯ ให้ตั้งบ้านช่องนางเป็นเมืองเสนางค-นิคม ตั้งบ้านน้ำโดมใหญ่เป็นเมืองเดชอุดม ตั้งบ้านคำเมืองแก้วเป็นเมืองคำเขื่อนแก้ว เมื่อ พ.ศ. ๒๓๘๘ และตั้งบ้านดงกระซุเป็นเมืองบัว (บุณฑริก) ใน พ.ศ. ๒๓๙๐ โดยกำหนดให้เมืองเสนางคนิคมขึ้นตรงต่อเมือง

อุบลราชธานี เมืองเดชอุดมขึ้นตรงต่อกรุงเทพฯ เมืองคำเขื่อนแก้ว ให้ขึ้นตรงต่อเมืองเขมราฐ ส่วนเมืองบัวให้ขึ้นต่อเมืองนครจำปาศักดิ์

พระบาทสมเด็จพระจอมเกล้าเจ้าอยู่หัว โปรดเกล้าฯ ให้ตั้งบ้านค้อใหญ่เป็นเมืองอำนาจเจริญ ใน พ.ศ. ๒๔๐๑ และตั้งบ้านกว้างลำชะโดเป็นเมืองพิบูลมังสาหาร ตั้งบ้านสะพือเป็นเมืองตระการพืชผล ตั้งบ้านวินไชยเป็นเมืองมหาชนะไชย ใน พ.ศ. ๒๔๐๖ โดยกำหนดให้เมืองอำนาจเจริญ ขึ้นตรงต่อเมืองเขมราฐ ส่วนเมืองพิบูลมังสาหาร เมืองตระการพืชผล เมืองมหาชนะไชย ให้ขึ้นตรงต่อเมืองอุบลราชธานี

ในช่วงต้นรัชกาลพระบาทสมเด็จพระจุลจอมเกล้าเจ้าอยู่หัว โปรดเกล้าฯ ให้ตั้งบ้านท้ายกู่เป็นเมืองชาณุมารมณฑล ตั้งบ้านเพลเป็นเมืองพนานิคม ใน พ.ศ. ๒๔๒๒ โดยกำหนดให้ขึ้นตรงต่อเมืองอุบลราชธานีทั้งสองเมือง ตั้งบ้านนาคอนจอบเป็นเมืองวารินชำราบ ใน พ.ศ. ๒๔๒๓ ตั้งบ้านจันลา-นาโถมเป็นเมืองโถมประดิษฐ์ ใน พ.ศ. ๒๔๒๔ และตั้งบ้านที่เป็นเมืองเกษมสีมา ใน พ.ศ. ๒๔๒๕ โดยกำหนดให้เมืองวารินชำราบและเมืองโถมประดิษฐ์ขึ้นตรงต่อเมืองนครจำปาศักดิ์ ส่วนเมืองเกษมสีมา ให้ขึ้นตรงต่อเมืองอุบลราชธานี

กล่าวโดยสรุปในสมัยรัตนโกสินทร์ตอนต้นบริเวณจังหวัดอุบลราชธานีในปัจจุบัน (และบางส่วนของจังหวัดยโสธรที่เคยขึ้นกับจังหวัดอุบลราชธานี ก่อน พ.ศ. ๒๕๑๕) ได้มีการตั้งเมืองขึ้นทั้งหมด ๑๗ เมือง เป็นเมืองใหญ่ที่ขึ้นต่อกรุงเทพฯ ๔ เมือง คือ เมืองอุบลราชธานี เมืองยโสธร เมืองเขมราฐ และเมืองเดชอุดม นอกนั้นก็เป็เมืองเล็ก ๆ เทียบได้กับเมืองจัตวาที่ขึ้นกับเมืองใหญ่ ๆ เหล่านี้อีก ๑๓ เมือง กล่าวคือ เมืองคำเขื่อนแก้ว เมืองอำนาจเจริญขึ้นตรงต่อเมืองเขมราฐ เมืองเสนางคนิคม เมืองพิบูลมังสาหาร เมืองตระการพืชผล เมืองมหาชนะไชย เมืองชาณุมารมณฑล เมืองพนานิคม เมืองเกษมสีมา ขึ้นตรงต่อเมืองอุบลราชธานี และเมืองโขงเจียม เมืองบัว (บุณฑริก) เมืองวารินชำราบ เมืองโถมประดิษฐ์ ขึ้นตรงต่อเมืองนครจำปาศักดิ์

เกี่ยวกับการตั้งเมืองดังที่กล่าวมาแล้วมีข้อสังเกตได้หลายประการ กล่าวคือ ประการแรกอำเภอต่าง ๆ ในจังหวัดอุบลราชธานีในปัจจุบัน ส่วนใหญ่จะได้รับการยกฐานะให้เป็นเมืองมาแล้วตั้งแต่สมัย

รัตนโกสินทร์ตอนต้น ประการที่สอง การจัดการปกครองดูแลเมืองใดขึ้นกับเมืองใดนั้นไม่เป็นระบบที่แน่นอนหรือตายตัวเท่าใดนัก และไม่ได้คำนึงถึงความเหมาะสมตามสภาพภูมิศาสตร์ เช่น กำหนดให้เมืองเสนางคณิศรขึ้นตรงต่อเมืองอุบลราชธานี เมืองอำนาจเจริญขึ้นตรงต่อเมืองเขมราฐ หรือที่กำหนดให้พิบูลมังสาหารขึ้นตรงต่อเมืองอุบลราชธานี ส่วนเมืองวารินชำราบขึ้นตรงต่อเมืองนครจำปาศักดิ์ เป็นต้น ทั้งนี้คงเป็นเพราะการคมนาคมไม่สะดวกยากลำบาก จึงไม่สามารถนำเอาเรื่องการคมนาคมมาเป็นเกณฑ์ในการกำหนดว่าเมืองใดควรจะขึ้นกับเมืองใดได้ จึงเพียงแต่คำนึงถึงว่าเจ้าเมืองที่จะตั้งขึ้นใหม่เคยสังกัดอยู่กับเมืองใด เมื่ออพยพครอบครัวไพร่พลไปตั้งเมืองขึ้นใหม่ ก็จะขอขึ้นกับเมืองเดิม ทั้งนี้คงเพื่อความสะดวกในการส่งส่วยสาอากร หรือไม่ก็คำนึงถึงลำดับเครือญาติของแต่ละเมืองเป็นสำคัญ

### วัดสิรินธรวรารามภูพร้าว (วัดเรืองแสง)



วัดสิรินธรวรารามภูพร้าว หรือนิยมเรียกกันว่า วัดเรืองแสง เป็นวัดที่ตั้งอยู่บนเนินเขาสูง โดยจำลองสภาพแวดล้อมของวัดป่าหิมพานต์หรือเขาไกรลาศ จุดเด่นของวัดคือการได้มาชมภาพเรืองแสงเป็นสีเขียวของของต้นกัลปพฤกษ์ที่เป็นจิตรกรรมที่อยู่บนผนัง

## วัดพระธาตุหนองบัว



วัดหนองบัว ชาวอุบลนิยมเรียก วัดพระธาตุหนองบัว เป็นวัดที่มีชื่อเสียง และมีความสำคัญแห่งหนึ่งของจังหวัดอุบลราชธานี และมีสถาปัตยกรรม ที่งดงามและน่าสนใจ สำหรับนักท่องเที่ยวที่ควรจะได้แวะมาเที่ยวชม และสักการะ “พระธาตุเจดีย์ศรีมหาโพธิ์ ”

วัดพระธาตุหนองบัวนี้ เดิมชื่อ "วัดหนองบัว" เป็นวัดราษฎร์ นิกายธรรมยุต สร้างขึ้นเมื่อปี พ.ศ. 2498 เริ่มต้นจากกลุ่มพุทธศาสนิกชนชาวอุบลราชธานี ผู้ยึดมั่นในการปฏิบัติธรรมกลุ่มหนึ่ง มีความปรารถนาอย่างแรงกล้า ในการสร้างวัดให้เป็นสถานที่ปฏิบัติธรรม โดยได้ที่ดินมาจาก นายพอง สิทธิธรรม อดีตรัฐมนตรีกระทรวงเกษตรซึ่งเป็นชาวอุบลราชธานีได้มีความเลื่อมใสศรัทธาสร้างวัดขึ้นในที่ดินของท่าน มีเนื้อที่ทั้งหมด 50 ไร่เศษ นับเป็นวัดสำคัญวัดหนึ่งของจังหวัดอุบลราชธานี

## สามพันโบก



สามพันโบก" ตั้งอยู่ที่บ้านโป่งเป่า ตำบลเหล่างาม อำเภอโพธิ์ไทร จังหวัดอุบลราชธานี อีกหนึ่งสถานที่ท่องเที่ยว ที่รังสรรค์โดยธรรมชาติ "สามพันโบก" ซึ่งเป็นแก่งหินขนาดใหญ่ ถูกกัดเซาะกลายเป็นแอ่งและหลุมมากมาย โดยผลงานของแม่น้ำโขงที่กัดเซาะแก่งหินนี้ ในช่วงฤดูน้ำหลากทุกๆปี ซึ่งเป็นความมหัศจรรย์ของธรรมชาติ ที่ทำให้เกิดเป็นแอ่งมากมายมากกว่า 3,000 โบก และฝั่งตรงข้ามที่ห่างไปไม่ กี่เมตรก็เป็นฝั่งของประเทศเพื่อนบ้านของไทยเรานั้นคือประเทศลาว นอกจากนี้จะมาเที่ยวสามพันโบกได้เห็นความงามของธรรมชาติแล้ว ยังได้เห็นวิถีชีวิตของการอยู่ร่วมกันระหว่างชาวไทยและชาวลาวริมฝั่งโขง ในช่วงหน้าแล้ง สามพันโบก จะไหลพ่นน้ำให้เห็นเป็นเนินแก่งหินขนาดใหญ่ กลางลำน้ำโขง ความสวยงามตระการตาของหินที่ถูกน้ำเซาะมองเห็นเป็นภาพศิลปะ บางแห่งใหญ่ขนาดเป็นสระว่ายน้ำ บางแอ่งขนาดเล็ก มีรูปร่างลักษณะที่แตกต่างกันออกไป เช่น รูปดาว วงรี มิกกี้เมาส์ และหินที่ถูกน้ำกัดเซาะจนดูคล้ายรูปหัวสุนัขพุดเดิล มีความสวยงาม แกรนด์แคนยอน ลักษณะแกรนด์แคนยอนในรูปแบบของสามพันโบก มีลักษณะเป็นหน้าผา 2 ฝั่ง ถ้ามองให้ลึกเข้าไปอีกจะเห็นความละเอียดของการกัดเซาะจากลำน้ำโขง จะมีลักษณะเป็นรูป ใหญ่เล็กตามโขดหินริมหน้าผา ซึ่งจะ ทำให้ผู้พบเห็นเกิดความมหัศจรรย์ที่ธรรมชาติได้รังสรรค์ออกมาเป็นของขวัญให้กับมนุษย์

## อุทยานแห่งชาติผาแต้ม



อุทยานแห่งชาติผาแต้ม มีสภาพพื้นที่เป็นเทือกเขาติดต่อกันลักษณะสูง ๆ ต่ำ ๆ สลับกันไปทั่วพื้นที่ ระดับความสูงของพื้นที่อยู่ระหว่าง 100-600 เมตร จากระดับน้ำทะเล มีภูผาที่สำคัญ ได้แก่ ภูผาขาม, ภูผาเมย, ภูผาเจ๊ก, ภูผาสร้อย, ภูย่าแพะ, ภูชนะเด, ภูผานาทาม, ภูโลง, ภูปึง, ภูจันทร์แดง, ภูหลวง, ภูสมุย และภูกระบอ เป็นต้น อีกทั้งยังเป็นแหล่งต้นน้ำลำธารน้อยใหญ่ ขณะที่สภาพป่าโดยทั่วไปเป็นป่าเต็งรังเสียส่วนใหญ่ ตามพื้นที่มีหินโผล่ ลักษณะเป็นป่าโปร่งต้นไม้แคระแกร็น แต่มีความสวยงามตามธรรมชาติ รวมทั้งมีพันธุ์ไม้ที่สำคัญนานาชนิด พืชพื้นล่างเป็นพวกไผ่ป่า หญ้าต่าง ๆ ข่อยหิน และยังมีไม้ดอกที่สวยงามขึ้นอยู่ตามชอกลานหินทั่วไปอีกด้วย

## แก่งชมดาว (หาดชมดาว)



หาดชมดาว หรือ แก่งชมดาว อยู่ในบริเวณหมู่บ้านโนนตาล อำเภอนาตาล อุบลราชธานีอยู่ก่อนถึงสามพันโบกประมาณ 20 ก.ม. หาดชมดาวเป็นแนวหาดหิน แก่งหิน อันกว้างใหญ่และยาวมากหลายร้อยเมตร ซึ่งการเกิดของหินรูปพรรณสัณฐานประหลาด เช่นเดียว กับสามพันโบก ซึ่งในช่วงฤดูน้ำหลากแก่งหินเหล่านี้จะจมอยู่ใต้แม่น้ำโขงและด้วยแรงน้ำวนกัดเซาะ ทำให้แก่งหินกลายเป็นแอ่งเล็กใหญ่ จำนวนมาก เกิดเป็นประติมากรรมหินธรรมชาติรูปร่างแปลกตาชวนให้จินตนาการ หาดชมดาวมีลักษณะคล้ายกับสามพันโบกแต่ มีพื้นที่ กว้างกว่า รวมถึงมีรูปร่างหินและรูปทรงแปลกๆให้เห็นชมเยอะกว่า บางพื้นที่เป็นรูเว้าแหวก บางพื้นที่ก็ซ้อนกันเป็นชั้น บางพื้นที่เป็นดิน แห้งระแหง มีแอ่งน้ำน้อยใหญ่ บางแอ่งใหญ่บางแอ่งเล็ก มีรูปร่างลักษณะแตกต่างกันออกไป หาดชมดาวมีจุดไฮไลท์ที่สวยงามที่สุด ซึ่งเป็นลักษณะเป็นผาหินสูงใหญ่และเว้าแหวกยาวคล้ายช่องแคบมีสายน้ำไหลผ่าน และมีก้อนหินเล็กกลางน้ำให้ลงไปยืนโพสต์ท่าถ่ายรูป ซึ่งได้มุมสวยเก๋ไม่เหมือนใคร ช่วงเวลาที่เหมาะสมมี 2 ช่วง คือ เช้าและบ่ายไม่แนะนำให้มาเที่ยงเพราะจะร้อนมาก หากอยากชม พระอาทิตย์ขึ้นก็มาในช่วงเช้าก่อน 8 โมง เพราะหลังจากเวลานั้นไปแดดจ้ามาก



## อุทยานแห่งชาติภูจองนายอย



อุทยานแห่งชาติภูจองนายอย เป็นอุทยานฯ ลำดับที่ 53 ของประเทศไทย มีเนื้อที่ประมาณ 428,750 ไร่ ครอบคลุมพื้นที่อำเภอบุญศรี อำเภอนาจะหลวย และอำเภอน้ำยืน จังหวัดอุบลราชธานี มีอาณาเขตติดต่อกับประเทศลาวและประเทศกัมพูชา พื้นที่ส่วนใหญ่เป็นภูเขาในเทือกเขาพนมดงรัก สภาพป่าทั่วไปมีความอุดมสมบูรณ์ ทัศนียภาพโดยรวมถือว่าสวยงามมาก เหมาะที่จะมาเที่ยวชมธรรมชาติเป็นอย่างยิ่ง ภายในเขตอุทยานแห่งชาติภูจองนายอย มีสถานที่ท่องเที่ยวที่น่าสนใจมากมาย เช่น - น้ำตกห้วยหลวง (น้ำตกบักเตว) อยู่ห่างจากที่ทำการอุทยานฯ ประมาณ 3 กิโลเมตร เป็นน้ำตกขนาดใหญ่ สูงประมาณ 30 เมตร แบ่งเป็น 3 ชั้น ด้านล่างเป็นแอ่งน้ำขนาดเล็ก มีหาดทรายขาว และน้ำเป็นสีมรกต สวยงามมาก นอกจากนี้บริเวณน้ำตกห้วยหลวงยังมีทางเดินเท้าไปยัง น้ำตกประโอง ละเอียด อีกด้วย - สวนหินปลาญยาว เป็นกลุ่มหินรูปร่างแปลกตา ตั้งกระจายอยู่ทั่วไปเป็นบริเวณกว้าง - จุดชมทิวทัศน์ผาม้าง อยู่ถัดจากสวนหินปลาญยาว เป็นจุดชมทิวทัศน์ที่สวยงามตามแนวชายแดนลาวและกัมพูชา นอกจากนี้บริเวณชะง่อนผายังมีถ้ำขนาดเล็ก หินสวยงาม และรังผึ้งขนาดใหญ่ให้ได้ชมกันด้วย - แก่งศิลาทิพย์ เป็นแก่งหินขนาดใหญ่ อยู่ห่างจากที่ทำการอุทยานฯ ประมาณ 3 กิโลเมตร สิ่งที่น่าสนใจคือ บริเวณลานหินกลางลำธารจะเกิดปรากฏการณ์ที่เรียกว่า คือการที่หินถูกกระแสน้ำวนกัดเซาะจนเกิดเป็นหลุมกลมมากมาย ใหญ่บ้าง เล็กบ้าง ดูสวยงามแปลก

## หาดหงส์



หาดแห่งนี้จะตั้งอยู่ในบริเวณเดียวกับสามพันโยก ตั้งอยู่ในจังหวัด “อุบลราชธานี” ซึ่งเป็น 1 ใน 8 จังหวัดของเมืองไทยที่มีแม่น้ำโขงไหลเลาะเลียบบชายแดน หาดหงส์ ทะเลทรายเล็กๆ ในจังหวัดอุบลราชธานี แห่งเดียวในประเทศไทย ที่พิเศษก็คือทะเลทรายแห่งนี้ตั้งอยู่ริมแม่น้ำโขงติดกับดินแดนสามพันโยก จึงทำให้ทัศนียภาพสวยงามตระการตาเป็นพิเศษ เดินทางได้วิธีเดียวคือการนั่งเรือเข้าไป

## วัดถ้ำผาพญานาคราช



จังหวัดอุบลราชธานี มีการค้นพบ ถ้ำวังพญานาค ซึ่งถูกหินถล่มทับปากถ้ำมานานหลายสิบปี อยู่ใกล้ๆ กับวัดถ้ำผาพญานาคราช บ้านห้วยหมาก ตำบลห้วยไผ่ อำเภอโขงเจียม จังหวัดอุบลราชธานี โดยพื้นที่รอบๆ เป็นป่าและลำธารที่มีความสวยงาม และสมบูรณ์มีฝูงปลาน้ำจืด ขณะที่กลางลำห้วยมีสวนหย่อมที่เกิดบนลานหินตามธรรมชาติ โดยมี หลวงปู่เพิ่มพันธ์ อานันโท เป็นเจ้าอาวาสวัดถ้ำผาพญานาคราช



หลวงปู่เพิ่มพันธ์ เล่าว่า...คนในพื้นที่เล่าต่อกันมาหลายรุ่นแล้วว่า ลำห้วยหมากนี้เป็นที่พญานาคขึ้นมาเล่นน้ำ และมีถ้ำของพญานาคอยู่ใต้แผ่นหิน มีลักษณะปากถ้ำกว้าง ทอดยาวไปไกล เมื่อถึงฤดูฝนปากถ้ำมีน้ำไหลเข้าไป และน้ำจะไหลย้อนขึ้นไปยังลำห้วยตอนบนอีกฝั่งหนึ่งของลำห้วยหมาก เป็นน้ำที่ไหลย้อนขึ้นไปหาต้นน้ำ และลำห้วยหมากที่อยู่ตรงนี้ไม่เคยแห้งจะมีน้ำตลอดทั้งปีอีก ทั้งยังมีปลาจากแม่น้ำโขงว่ายขึ้นมาขยายพันธุ์ และท่านเคยนิมิตเห็นพญานาคมาอาศัยอยู่บริเวณนี้

## ทุ่งศรีเมือง



ทุ่งศรีเมือง (Thoung Sri Mueang) เดิมชื่อ “นาทุ่งศรีเมือง” เป็นสถานที่สำคัญของจังหวัดอุบลราชธานี มีความสำคัญมาตั้งแต่ในอดีต คือ เป็นสถานที่ทำนาของเจ้าเมืองอุบลราชธานี และใช้เป็นสถานที่ประกอบพิธีกรรมเผาศพแบบนกกหัสติลิงค์ของเจ้าเมืองและเจ้านายพื้นเมืองอุบลราชธานี ศรีระนาไล ปัจจุบันใช้เป็นสถานที่ประกอบพิธีกรรมที่สำคัญของจังหวัด และเป็นสวนสาธารณะขนาดใหญ่ใจกลางเมืองเพื่อการพักผ่อนหย่อนใจ

ทุ่งศรีเมือง ตั้งอยู่ถนนอนุปราศ ตำบลในเมือง อำเภอเมืองอุบลราชธานี บริเวณหน้าศาลากลางจังหวัดอุบลราชธานีหลังเก่า (ปัจจุบันคือ พิพิธภัณฑ์เมืองอุบลราชธานีศรีระนาไล) ประกอบด้วยคูเมืองเป็นน้ำล้อมรอบ มีประตูทางเข้า 4 ทิศ 4 ประตู ซึ่งตั้งชื่อตามนามของเจ้านายพื้นเมือง คือ

- อุบลเดชประชารักษ์
- อุบลศักดิ์ประชาบาล
- อุบลการประชานิตย์
- อุบลกิจประชากร